J.S. Bach

Cantata No. 140

Wachet auf, ruft uns die Stimme

No. 1. Chorus

[Allegro moderato ♩=80]

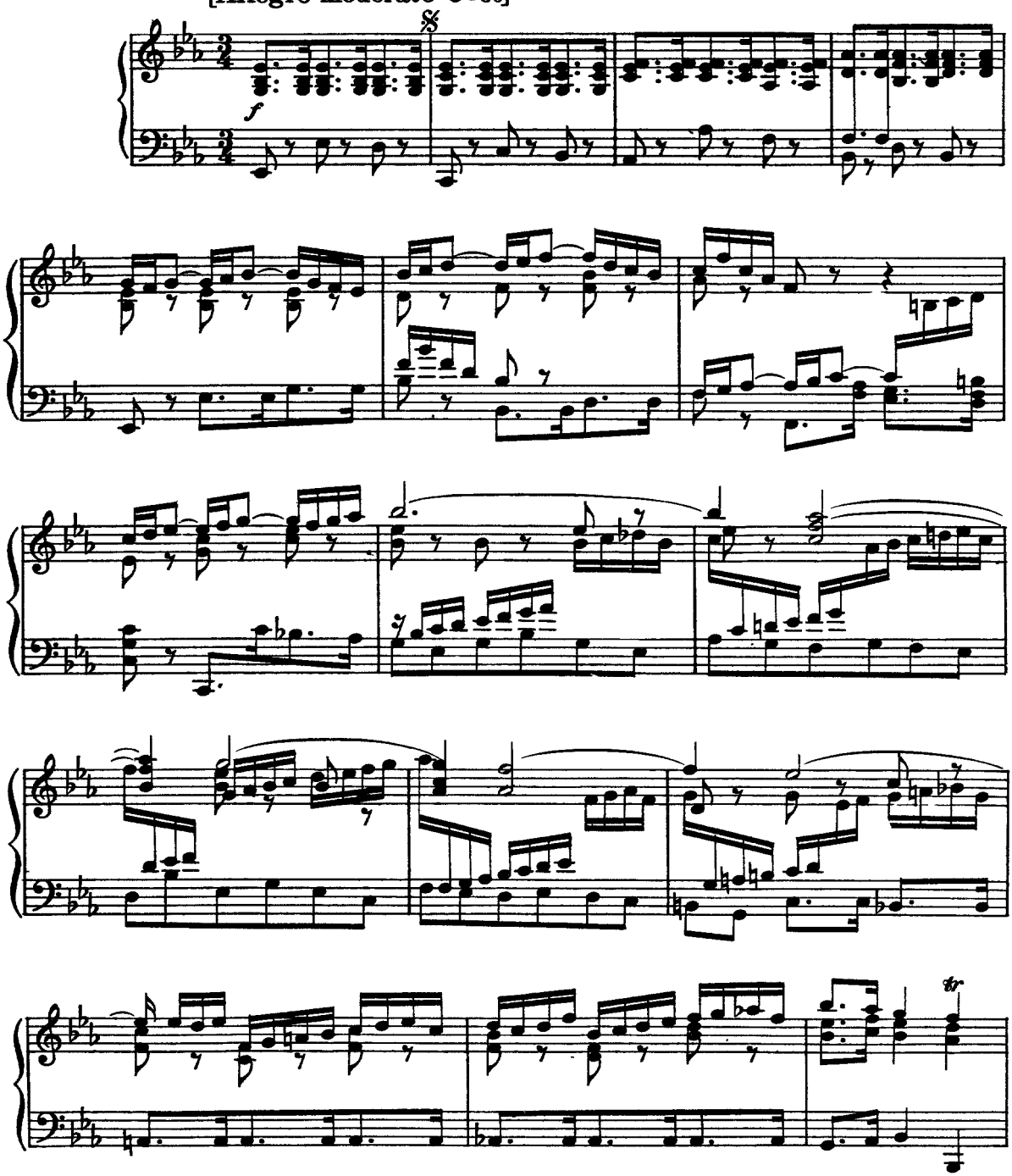

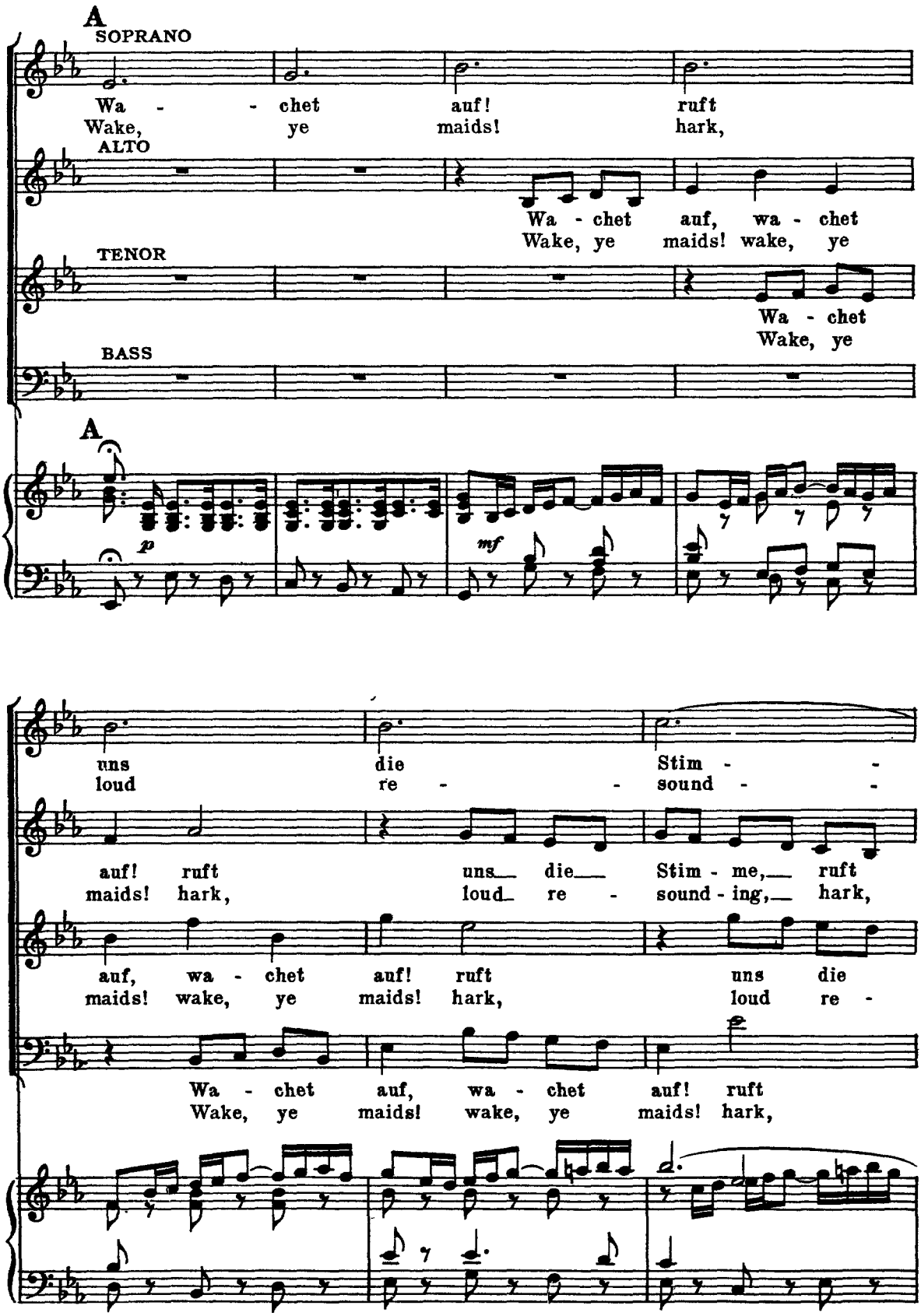
A
SOPRANO
Wa - - chet auf! ruft
Wake, ye maids! hark,
ALTO
Wa - chet auf, wa - chet
Wake, ye maids! wake, ye
TENOR
Wa - chet
Wake, ye
BASS
A
p
mf
uns die Stim - -
loud re - - sound - -
auf! ruft uns die Stim - me, ruft
maids! hark, loud re - sound - ing, hark,
auf, wa - chet auf! ruft uns die
maids! wake, ye maids! hark, loud re -
Wa - chet auf, wa - chet auf! ruft
Wake, ye maids! wake, ye maids! hark,

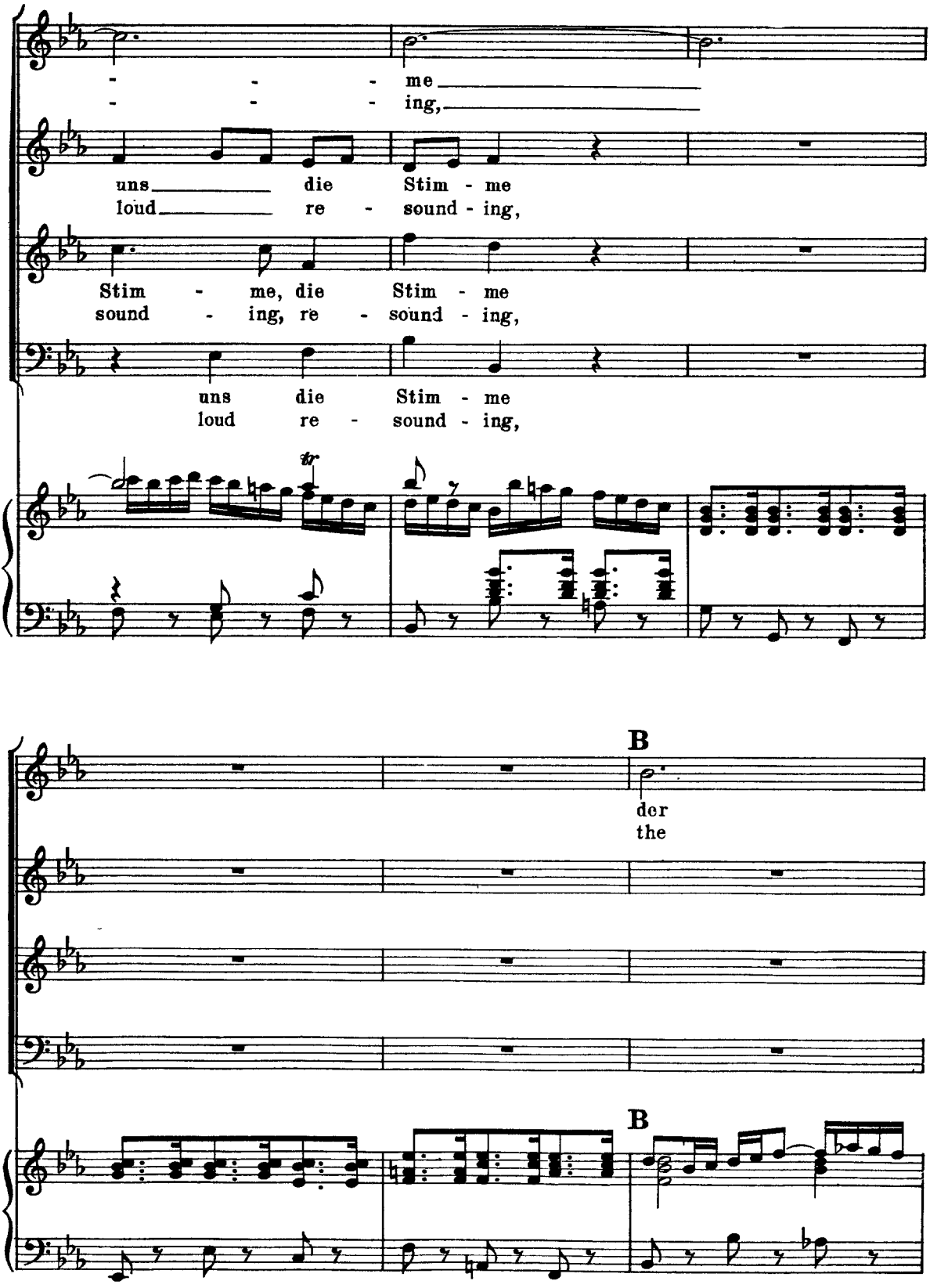
- - - me
- - - ing,
uns die Stim - me
loud re - sound - ing,
Stim - me, die Stim - me
sound - ing, re - sound - ing,
uns die Stim - me
loud re - sound - ing,
B
der
the
B

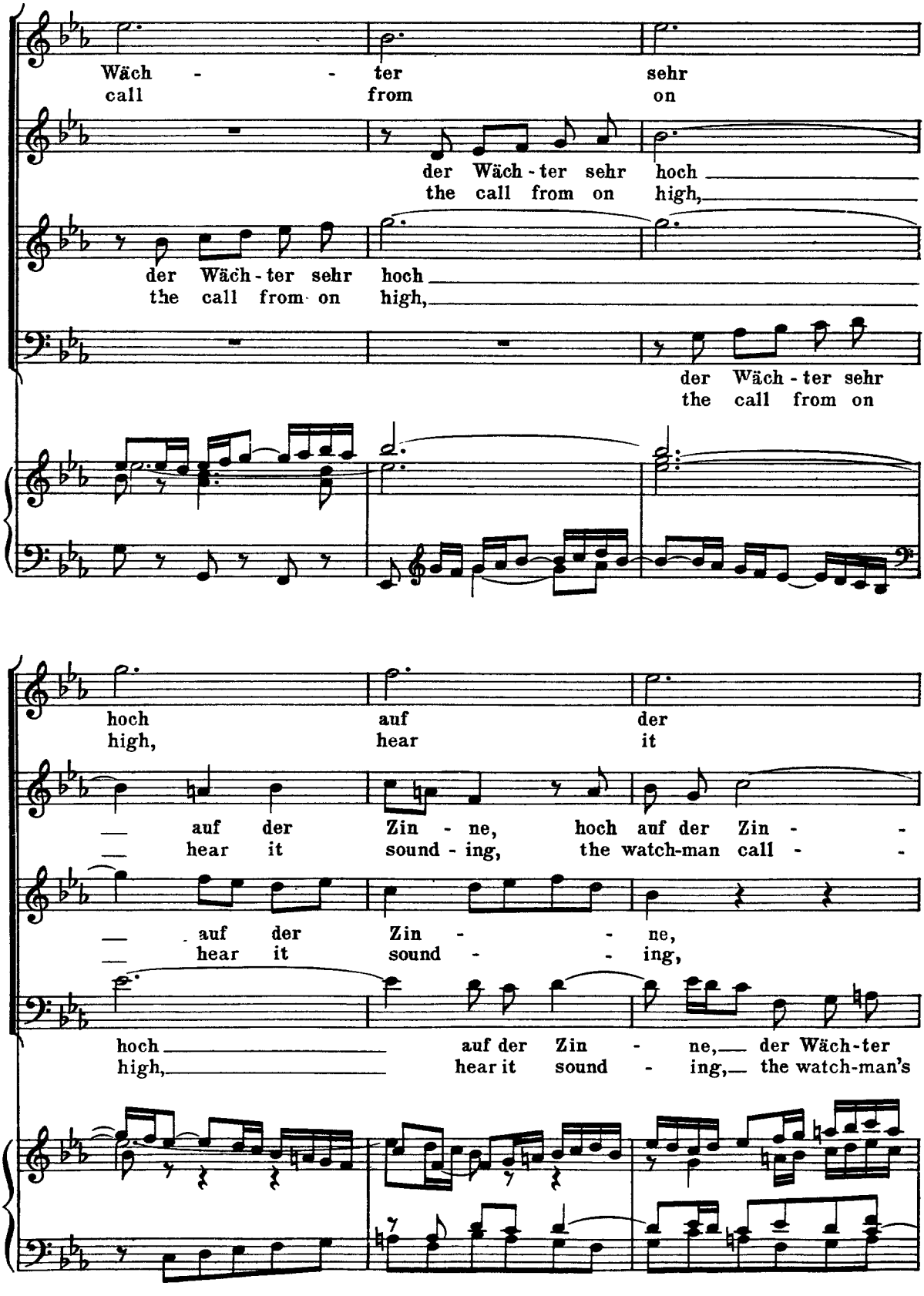
Wäch - - ter sehr
call from on
der Wäch - ter sehr hoch
the call from on high,
der Wäch - ter sehr hoch
the call from on high,
der Wäch - ter sehr
the call from on
hoch auf der
high, hear it
auf der Zin - ne, hoch auf der Zin - -
hear it sound - ing, the watch-man call - -
auf der Zin - - ne,
hear it sound - - ing,
hoch auf der Zin - ne, der Wäch-ter
high, hear it sound - ing, the watch-man's

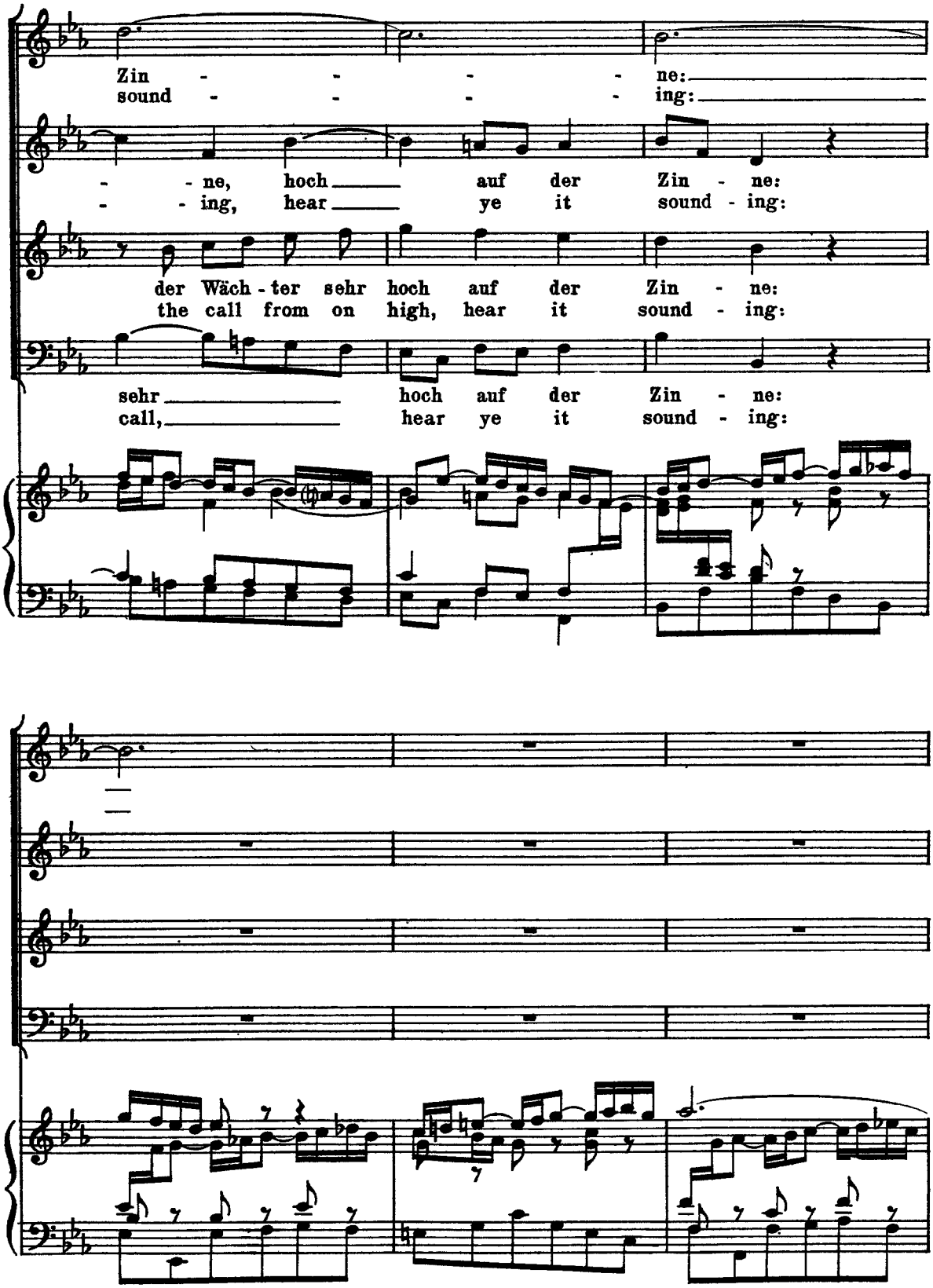
Zin - - - - ne:
sound - - - - ing:
- - ne, hoch auf der Zin - ne:
- - ing, hear ye it sound - ing:
der Wäch - ter sehr hoch auf der Zin - ne:
the call from on high, hear it sound - ing:
sehr hoch auf der Zin - ne:
call, hear ye it sound - ing:

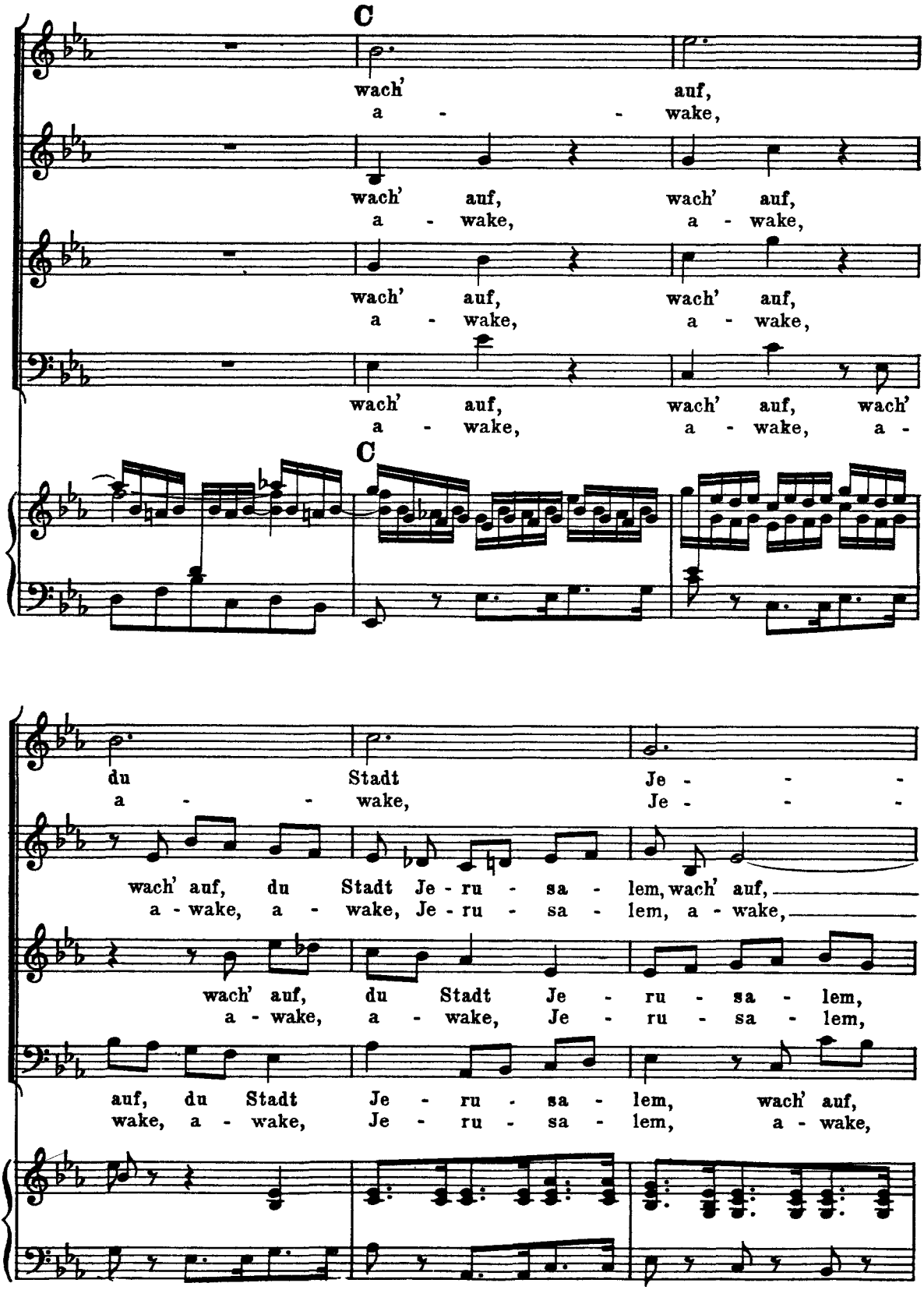
C
wach' auf,
a - wake,
wach' auf, wach' auf,
a - wake, a - wake,
wach' auf, wach' auf,
a - wake, a - wake,
wach' auf, wach' auf, wach'
a - wake, a - wake, a -
C
du Stadt Je - - -
a - wake, Je - - -
wach' auf, du Stadt Je - ru - sa - lem, wach' auf,
a - wake, a - wake, Je - ru - sa - lem, a - wake,
wach' auf, du Stadt Je - ru - sa - lem,
a - wake, a - wake, Je - ru - sa - lem,
auf, du Stadt Je - ru - sa - lem, wach' auf,
wake, a - wake, Je - ru - sa - lem, a - wake,

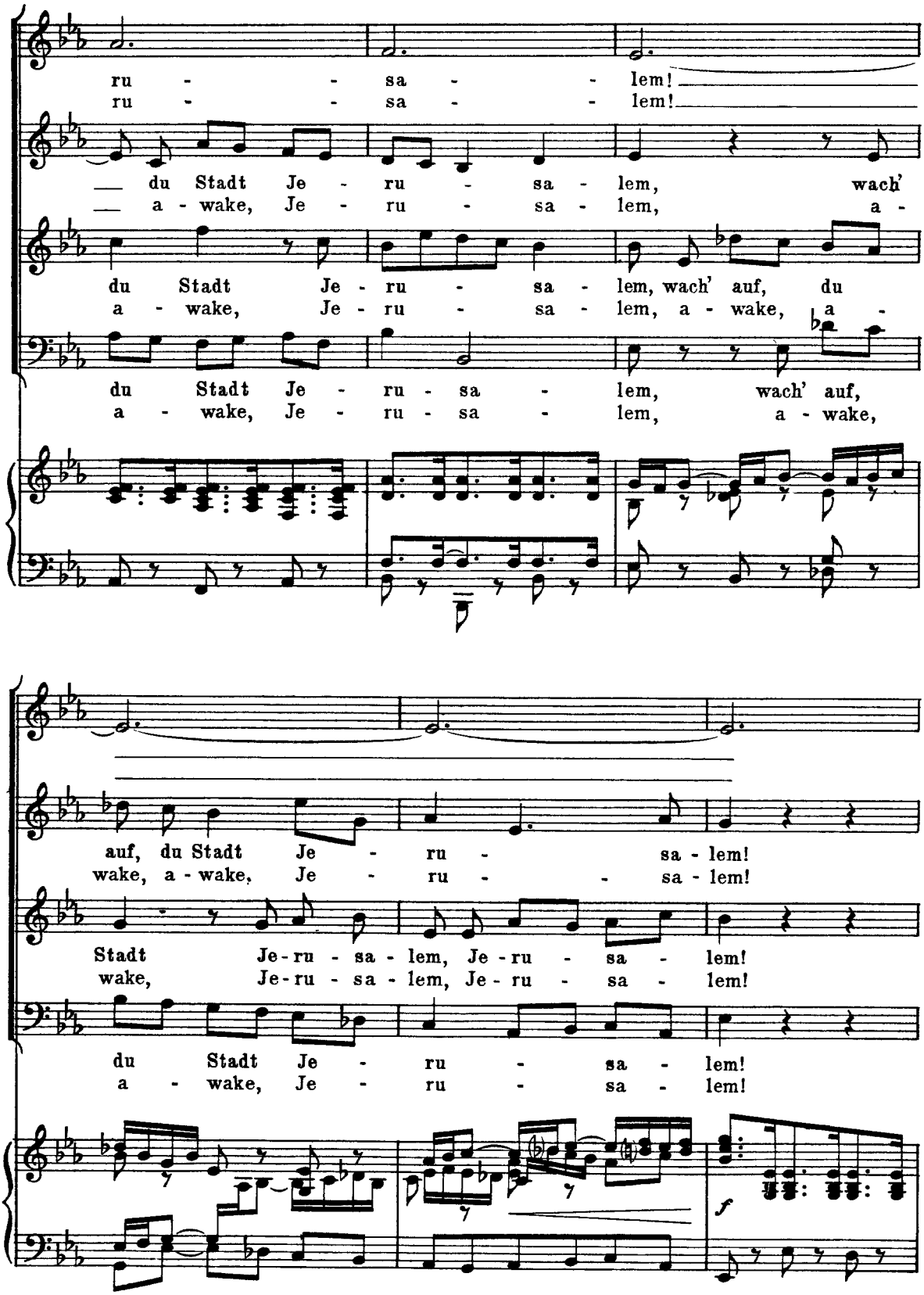
ru - - sa - - lem!
ru - - sa - - lem!
du Stadt Je - ru - sa - lem, wach'
a - wake, Je - ru - sa - lem, a -
du Stadt Je - ru - sa - lem, wach' auf, du
a - wake, Je - ru - sa - lem, a - wake, a -
du Stadt Je - ru - sa - lem, wach' auf,
a - wake, Je - ru - sa - lem, a - wake,
auf, du Stadt Je - ru - sa - lem!
wake, a - wake, Je - ru - sa - lem!
Stadt Je - ru - sa - lem, Je - ru - sa - lem!
wake, Je - ru - sa - lem, Je - ru - sa - lem!
du Stadt Je - ru - sa - lem!
a - wake, Je - ru - sa - lem!
f

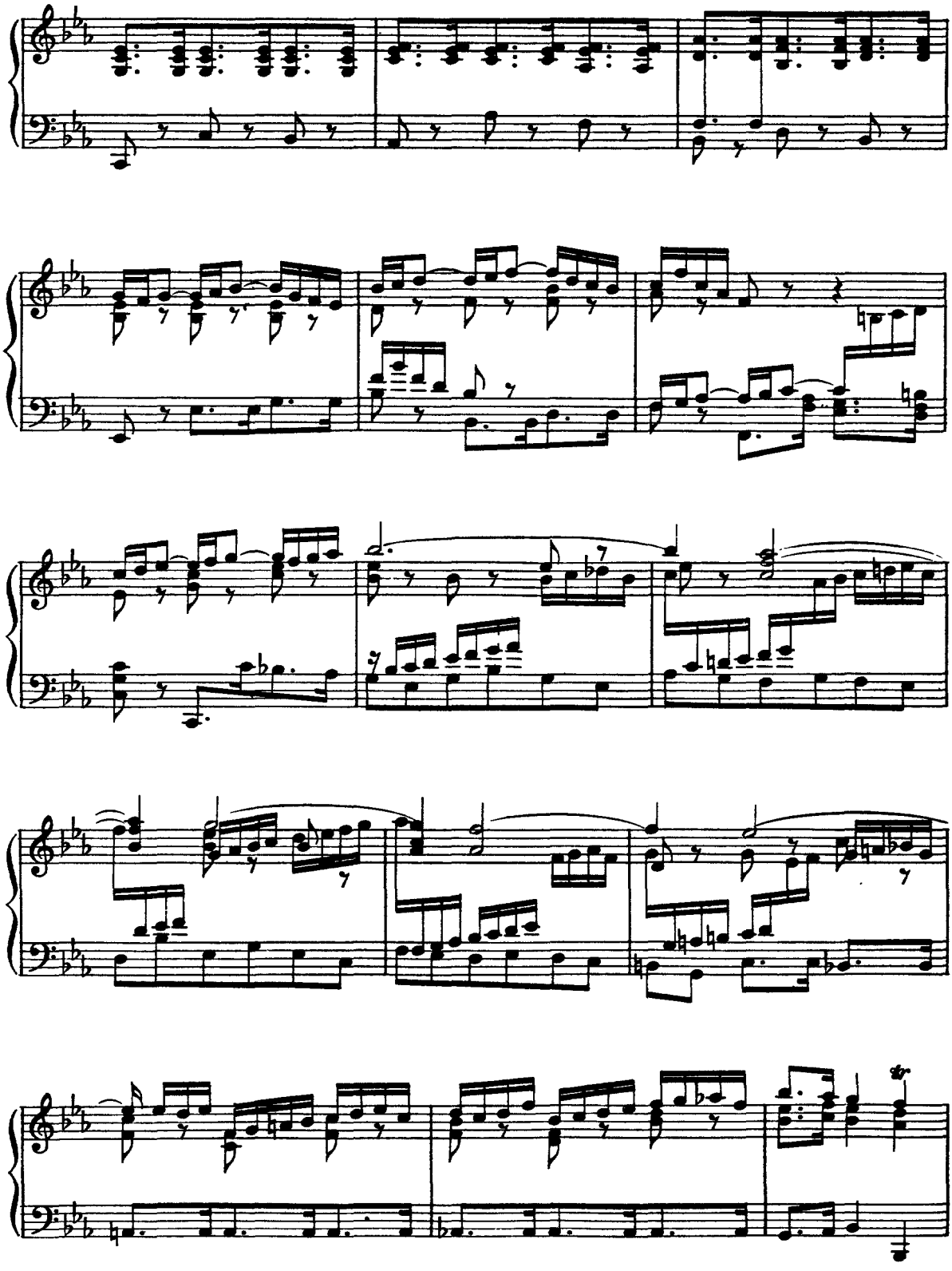

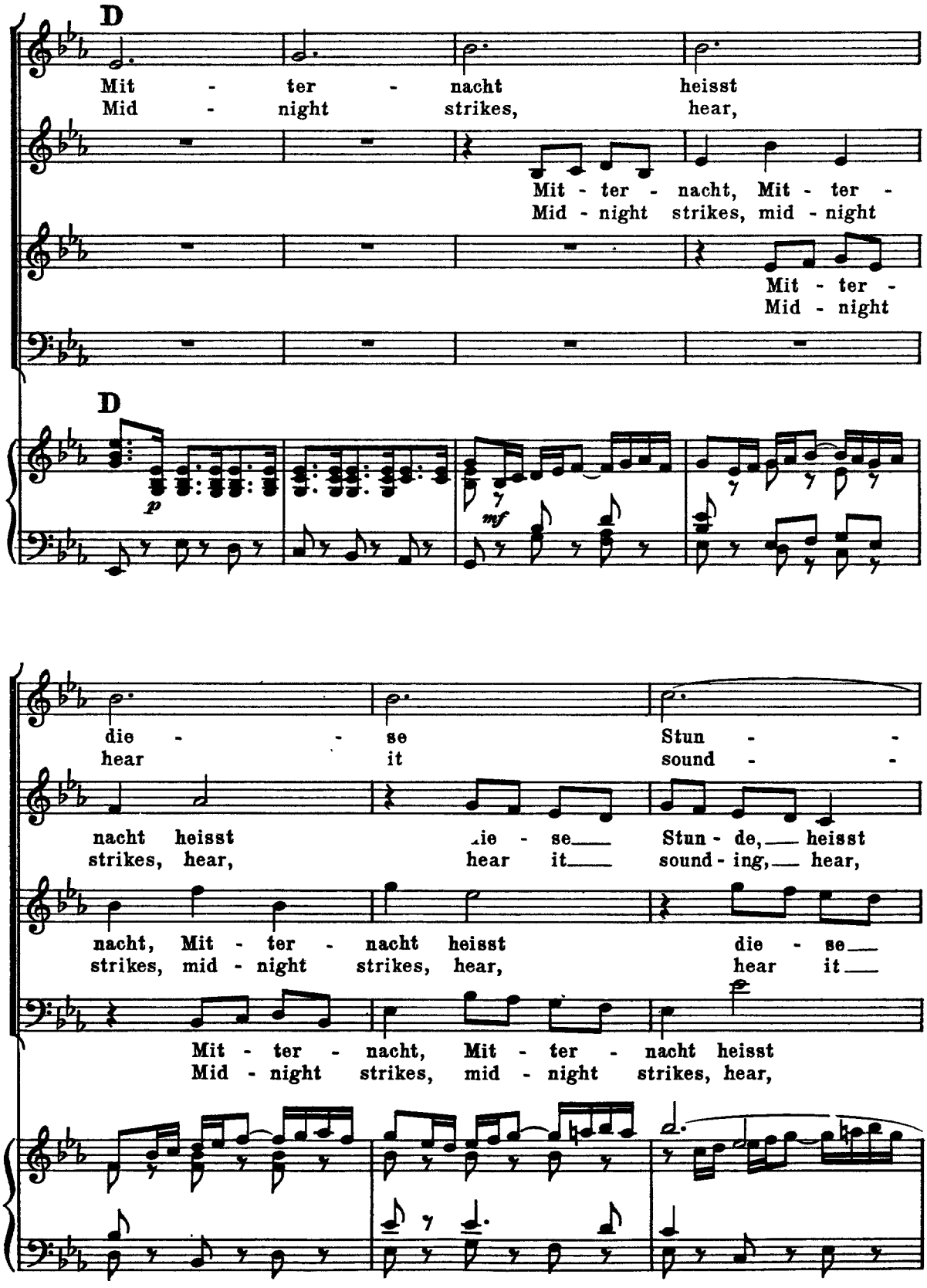
D
Mit - ter - nacht heisst
Mid - night strikes, hear,
Mit - ter - nacht, Mit - ter -
Mid - night strikes, mid - night
Mit - ter -
Mid - night
D
p
mf
die - se Stun -
hear it sound -
nacht heisst die - se Stun - de, heisst
strikes, hear, hear it sound - ing, hear,
nacht, Mit - ter - nacht heisst die - se
strikes, mid - night strikes, hear, hear it
Mit - ter - nacht, Mit - ter - nacht heisst
Mid - night strikes, mid - night strikes, hear,

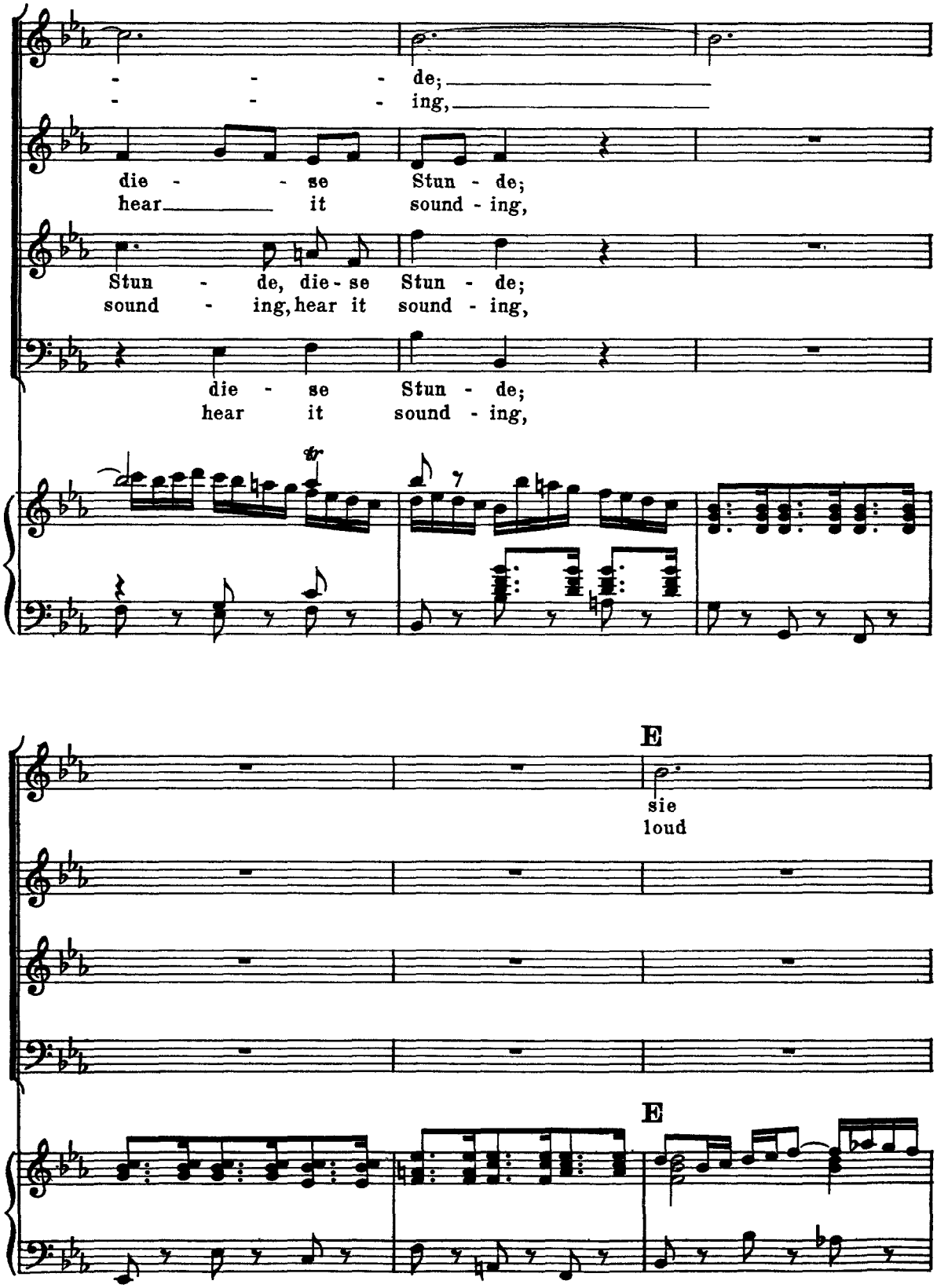
de;
ing,
die se Stun de;
hear it sound ing,
Stun de, die se Stun de;
sound ing, hear it sound ing,
die se Stun de;
hear it sound ing,
E
sie
loud
E

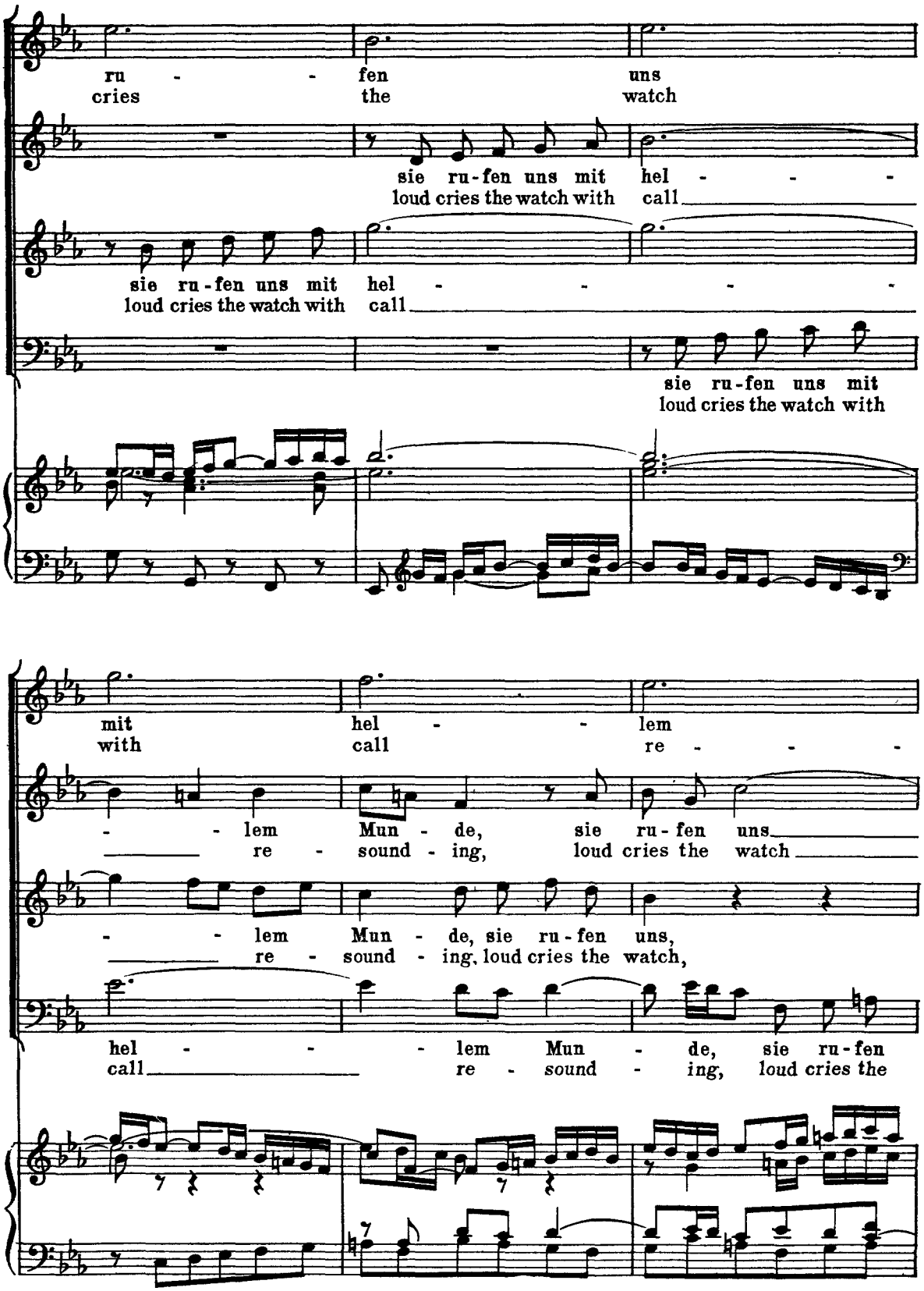
ru - - fen uns
cries the watch
sie ru-fen uns mit hel - - -
loud cries the watch with call
sie ru-fen uns mit hel - - - -
loud cries the watch with call
sie ru-fen uns mit
loud cries the watch with
mit hel - - lem
with call re - - -
- - lem Mun - de, sie ru-fen uns
re - sound - ing, loud cries the watch
- - lem Mun - de, sie ru-fen uns,
re - sound - ing, loud cries the watch,
hel - - - lem Mun - de, sie ru-fen
call re - sound - ing, loud cries the

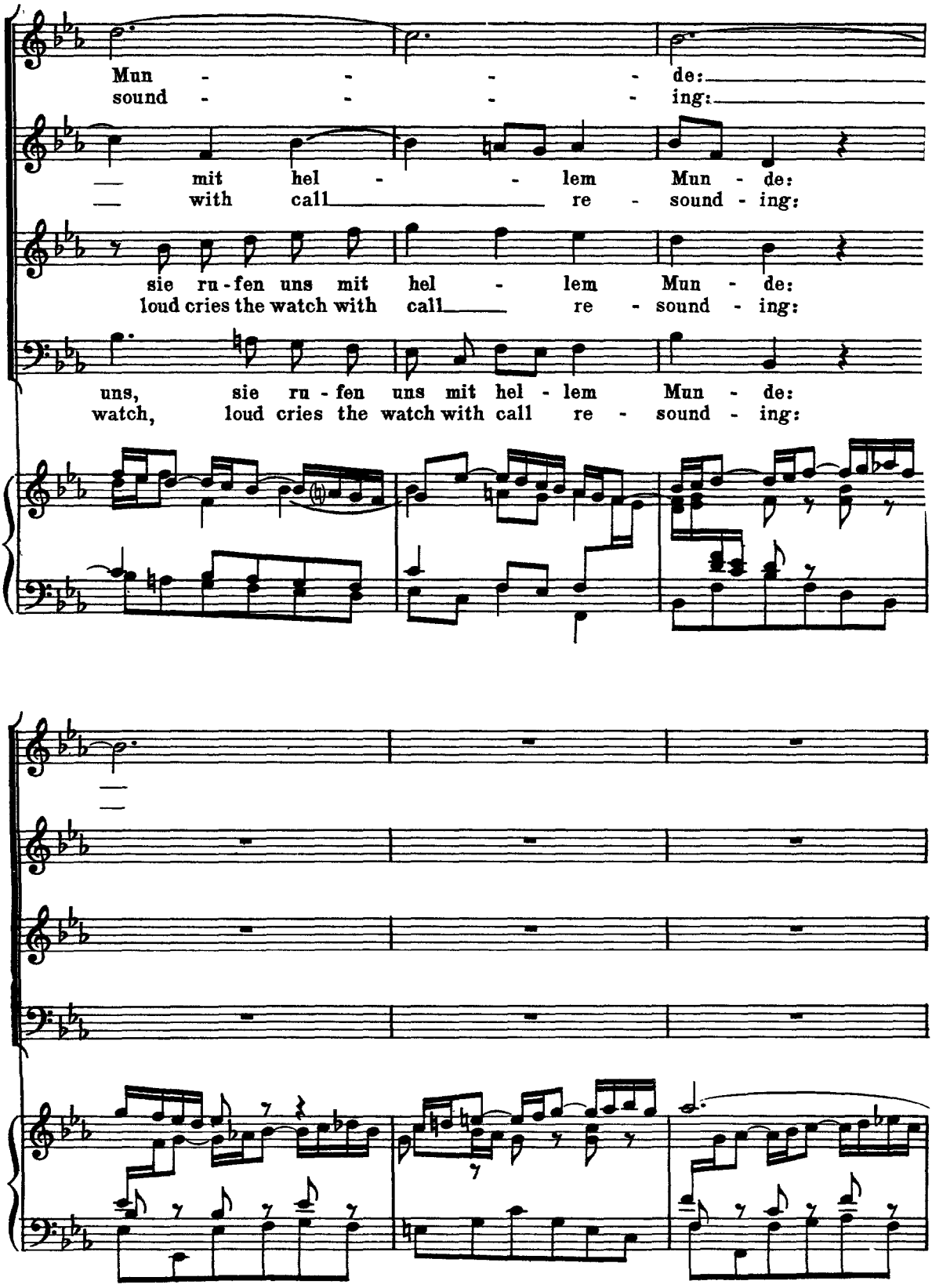
Mun - - - - de:
sound - - - - ing:
mit hel - - lem Mun - de:
with call re - sound - ing:
sie ru - fen uns mit hel - lem Mun - de:
loud cries the watch with call re - sound - ing:
uns, sie ru - fen uns mit hel - lem Mun - de:
watch, loud cries the watch with call re - sound - ing:

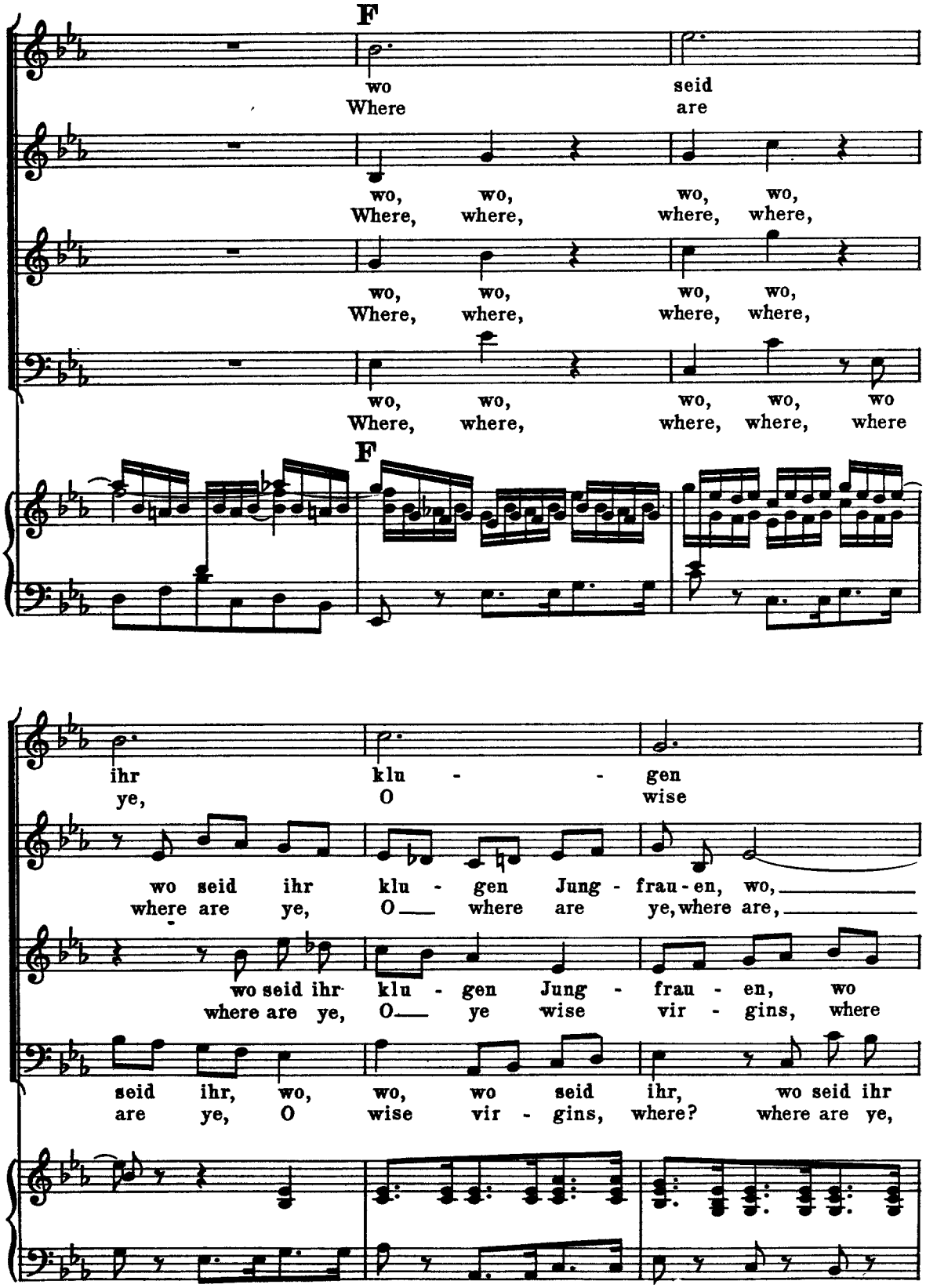
F
wo seid
Where are
wo, wo, wo, wo,
Where, where, where, where,
wo, wo, wo, wo,
Where, where, where, where,
wo, wo, wo, wo, wo
Where, where, where, where, where
F
ihr klu - - gen
ye, O wise
wo seid ihr klu - gen Jung - frau - en, wo,
where are ye, O where are ye, where are,
wo seid ihr klu - gen Jung - frau - en, wo
where are ye, O ye wise vir - gins, where
seid ihr, wo, wo, wo seid ihr, wo seid ihr
are ye, O wise vir - gins, where? where are ye,

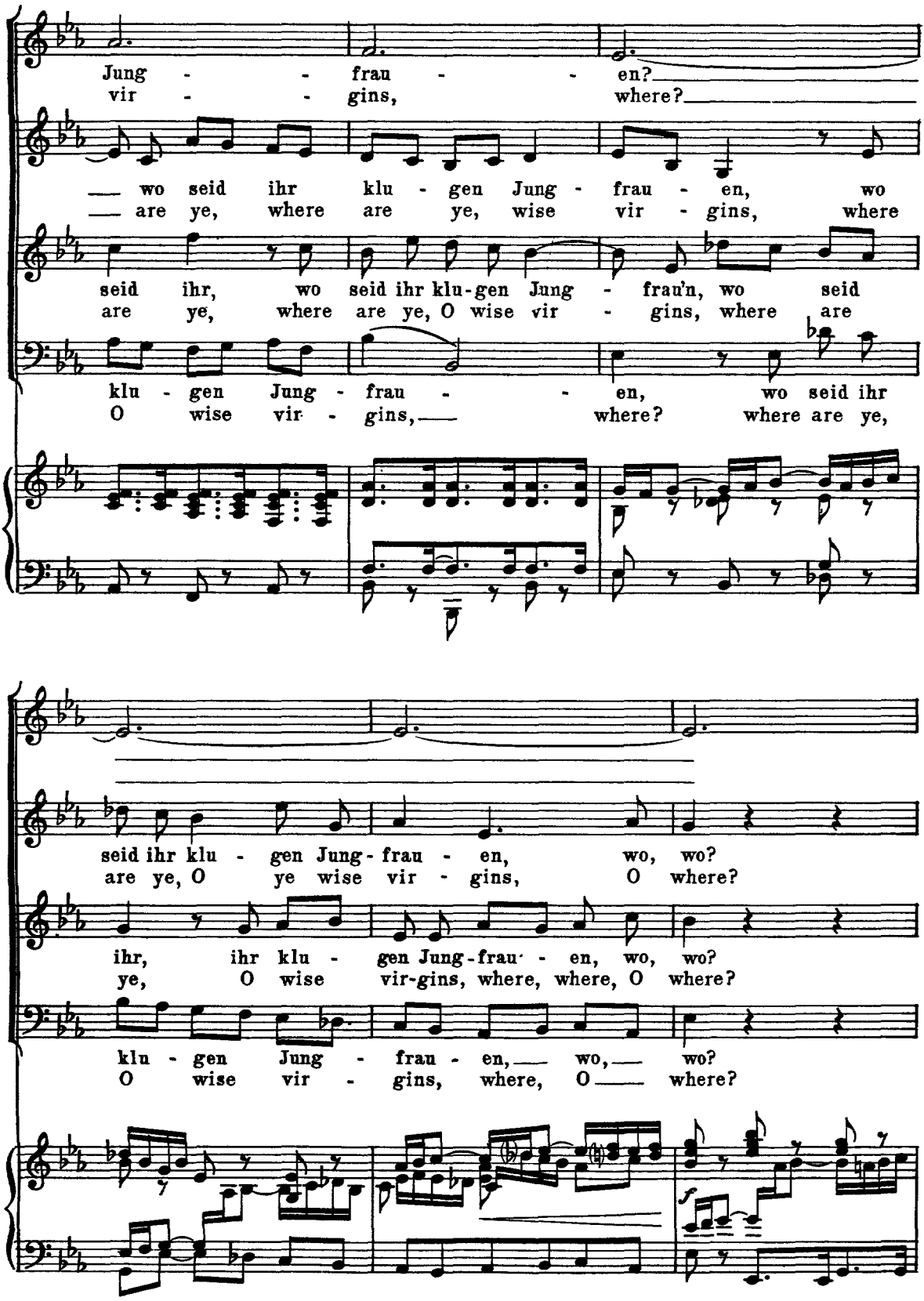
Jung - - frau - - en?
vir - - gins, where?
wo seid ihr klu - gen Jung - frau - en, wo
are ye, where are ye, wise vir - gins, where
seid ihr, wo seid ihr klu-gen Jung - frau'n, wo seid
are ye, where are ye, O wise vir - gins, where are
klu - gen Jung - frau - - en, wo seid ihr
O wise vir - gins, where? where are ye,
seid ihr klu - gen Jung - frau - en, wo, wo?
are ye, O ye wise vir - gins, O where?
ihr, ihr klu - gen Jung - frau - en, wo, wo?
ye, O wise vir-gins, where, where, O where?
klu - gen Jung - frau - en, wo, wo?
O wise vir - gins, where, O where?

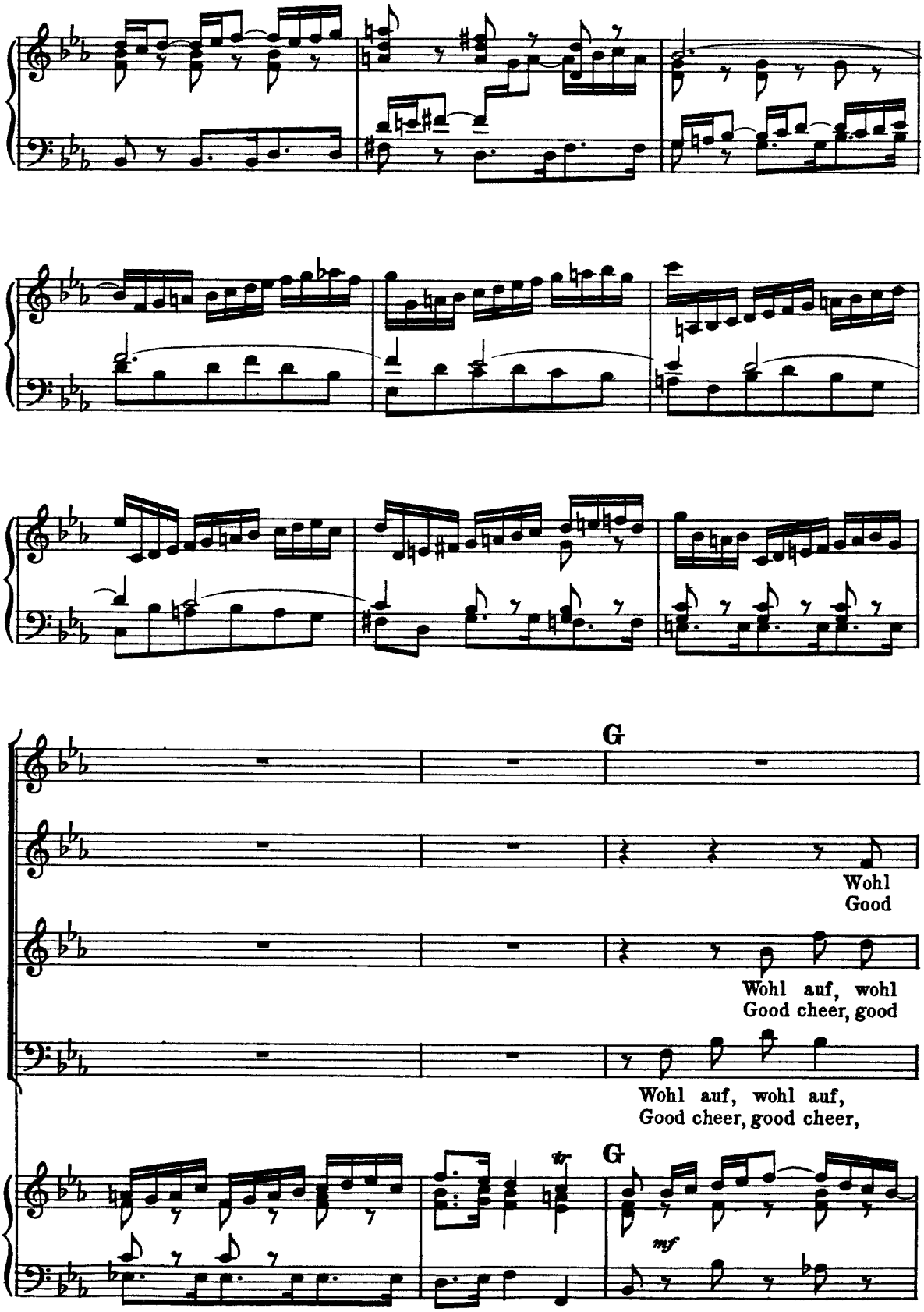
G
Wohl
Good
Wohl auf, wohl
Good cheer, good
Wohl auf, wohl auf,
Good cheer, good cheer,
G
mf

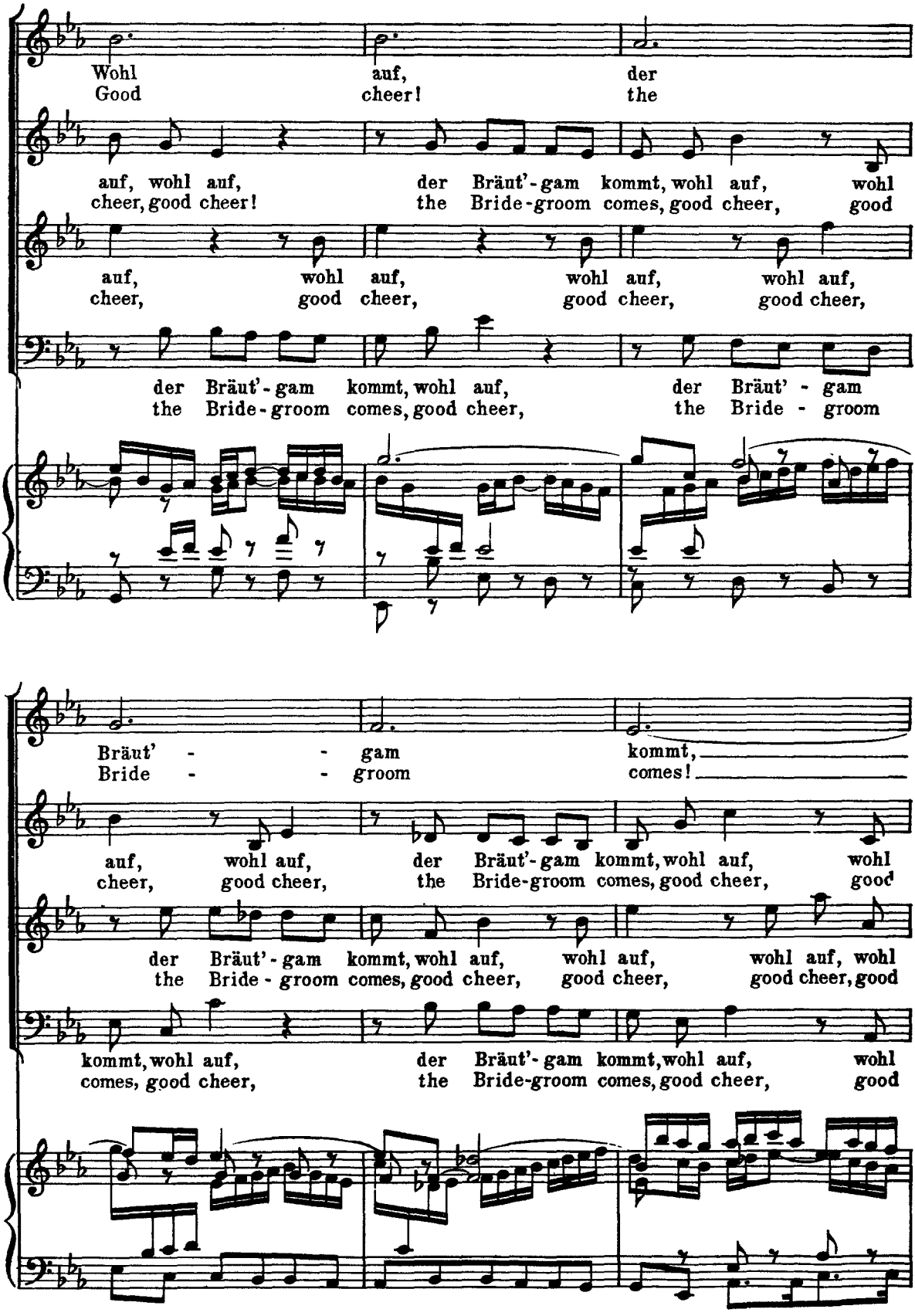
Wohl auf, der
Good cheer! the
auf, wohl auf, der Bräut'-gam kommt, wohl auf, wohl
cheer, good cheer! the Bride-groom comes, good cheer, good
auf, wohl auf, wohl auf, wohl auf,
cheer, good cheer, good cheer, good cheer,
der Bräut'-gam kommt, wohl auf, der Bräut'-gam
the Bride-groom comes, good cheer, the Bride-groom
Bräut'-gam kommt,
Bride-groom comes!
auf, wohl auf, der Bräut'-gam kommt, wohl auf, wohl
cheer, good cheer, the Bride-groom comes, good cheer, good
der Bräut'-gam kommt, wohl auf, wohl auf, wohl auf, wohl
the Bride-groom comes, good cheer, good cheer, good cheer, good
kommt, wohl auf, der Bräut'-gam kommt, wohl auf, wohl
comes, good cheer, the Bride-groom comes, good cheer, good

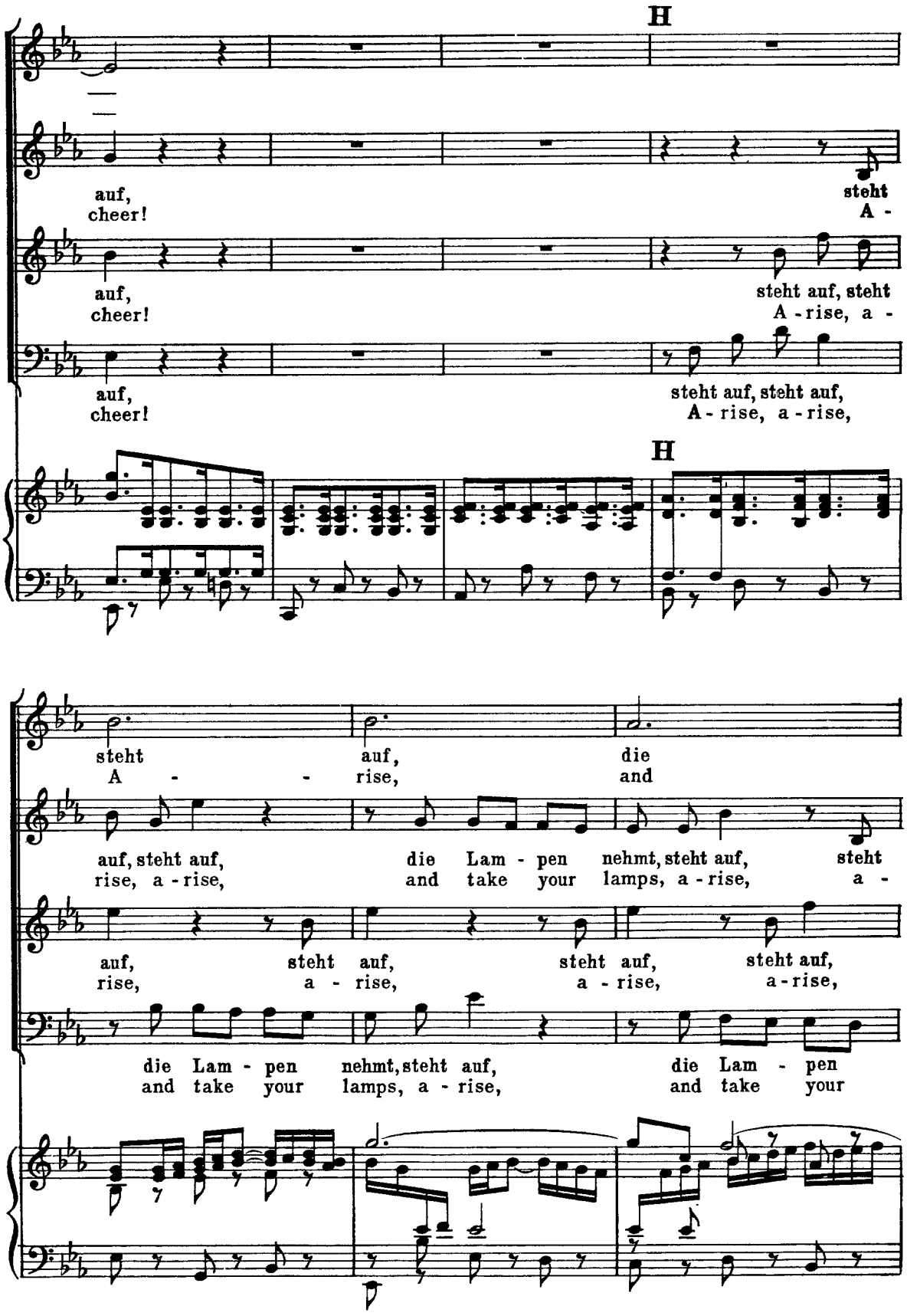
H
auf, cheer!
steht A -
auf, cheer!
steht auf, steht A - rise, a -
auf, cheer!
steht auf, steht auf, A - rise, a - rise,
H
steht A - rise, auf, and die
auf, steht auf, rise, a - rise, die Lam - pen nehmt, steht auf, and take your lamps, a - rise, steht a -
auf, rise, steht auf, a - rise, steht auf, a - rise, steht auf, a - rise,
die Lam - pen nehmt, steht auf, and take your lamps, a - rise, die Lam - pen and take your

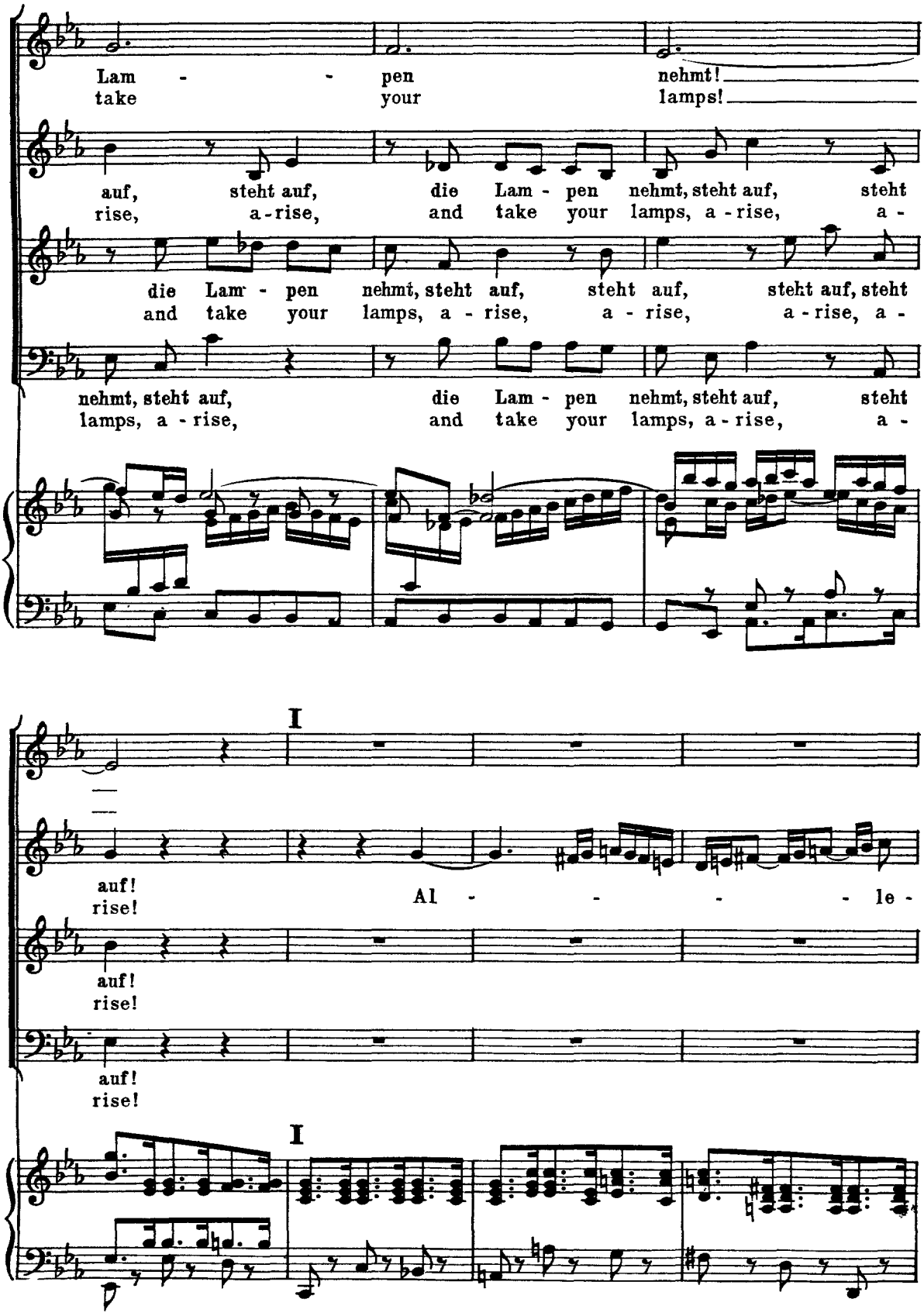
Lam - - pen nehmt!
take your lamps!
auf, steht auf, die Lam - pen nehmt, steht auf, steht
rise, a - rise, and take your lamps, a - rise, a -
die Lam - pen nehmt, steht auf, steht auf, steht auf, steht
and take your lamps, a - rise, a - rise, a - rise, a -
nehmt, steht auf, die Lam - pen nehmt, steht auf, steht
lamps, a - rise, and take your lamps, a - rise, a -
I
auf! Al - - - - le -
rise!
auf!
rise!
auf!
rise!
I

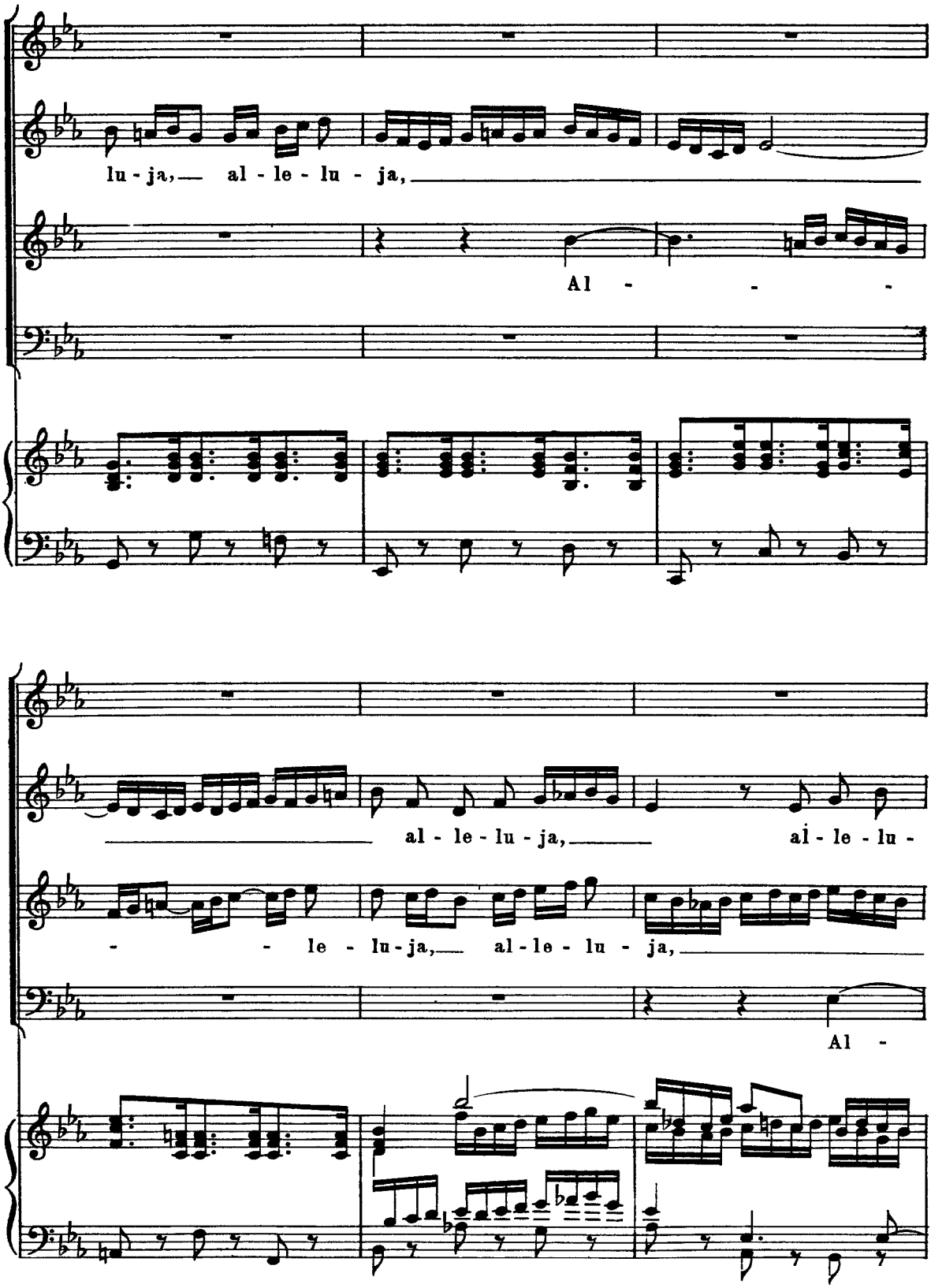
lu - ja, al - le - lu - ja,
Al - - -
al - le - lu - ja, al - le - lu -
- le - lu - ja, al - le - lu - ja,
Al -

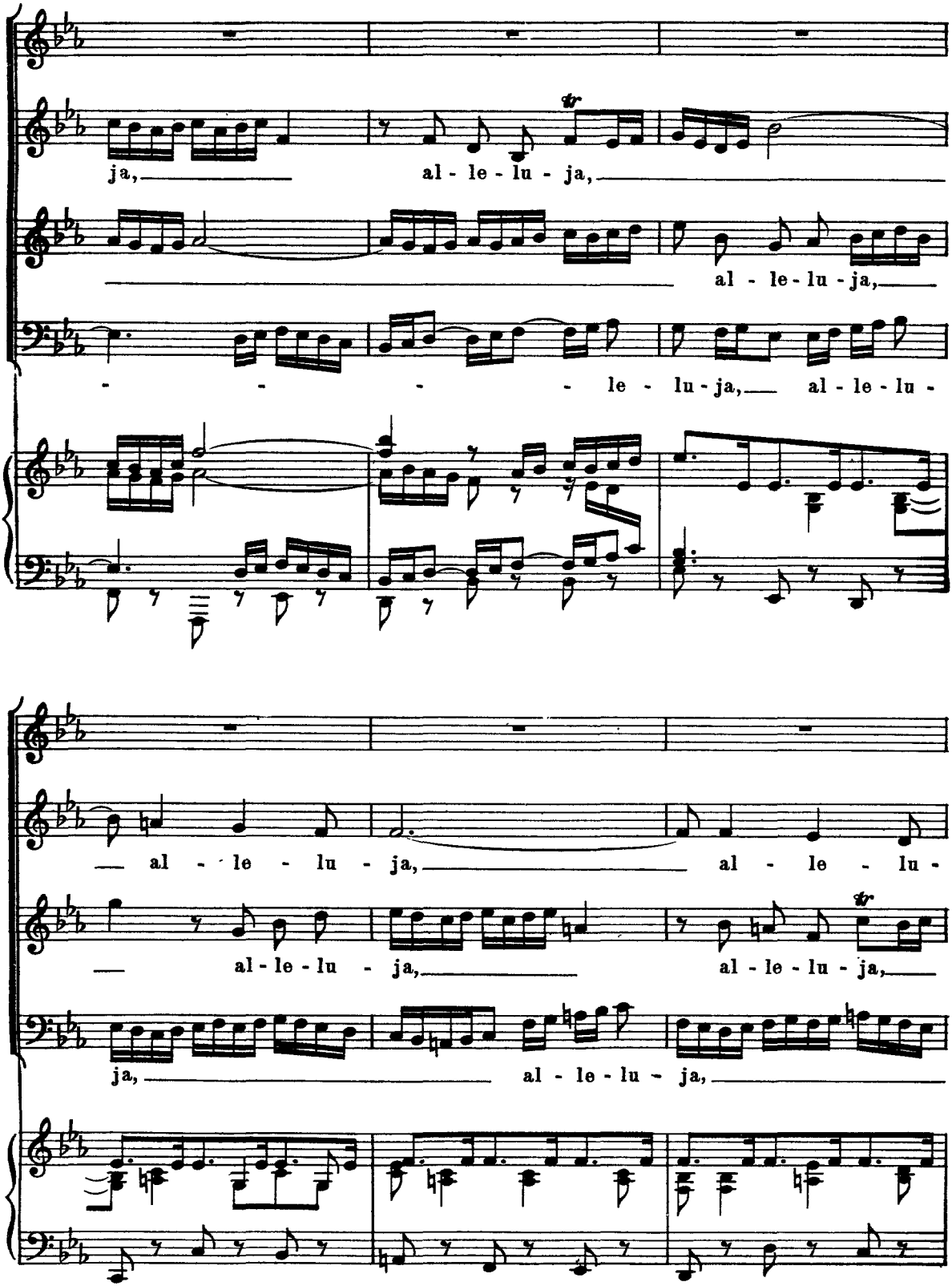
ja, al - le - lu - ja,
al - le - lu - ja,
- - - - le - lu - ja, al - le - lu -
al - le - lu - ja, al - le - lu -
al - le - lu - ja, al - le - lu - ja,
ja, al - le - lu - ja,

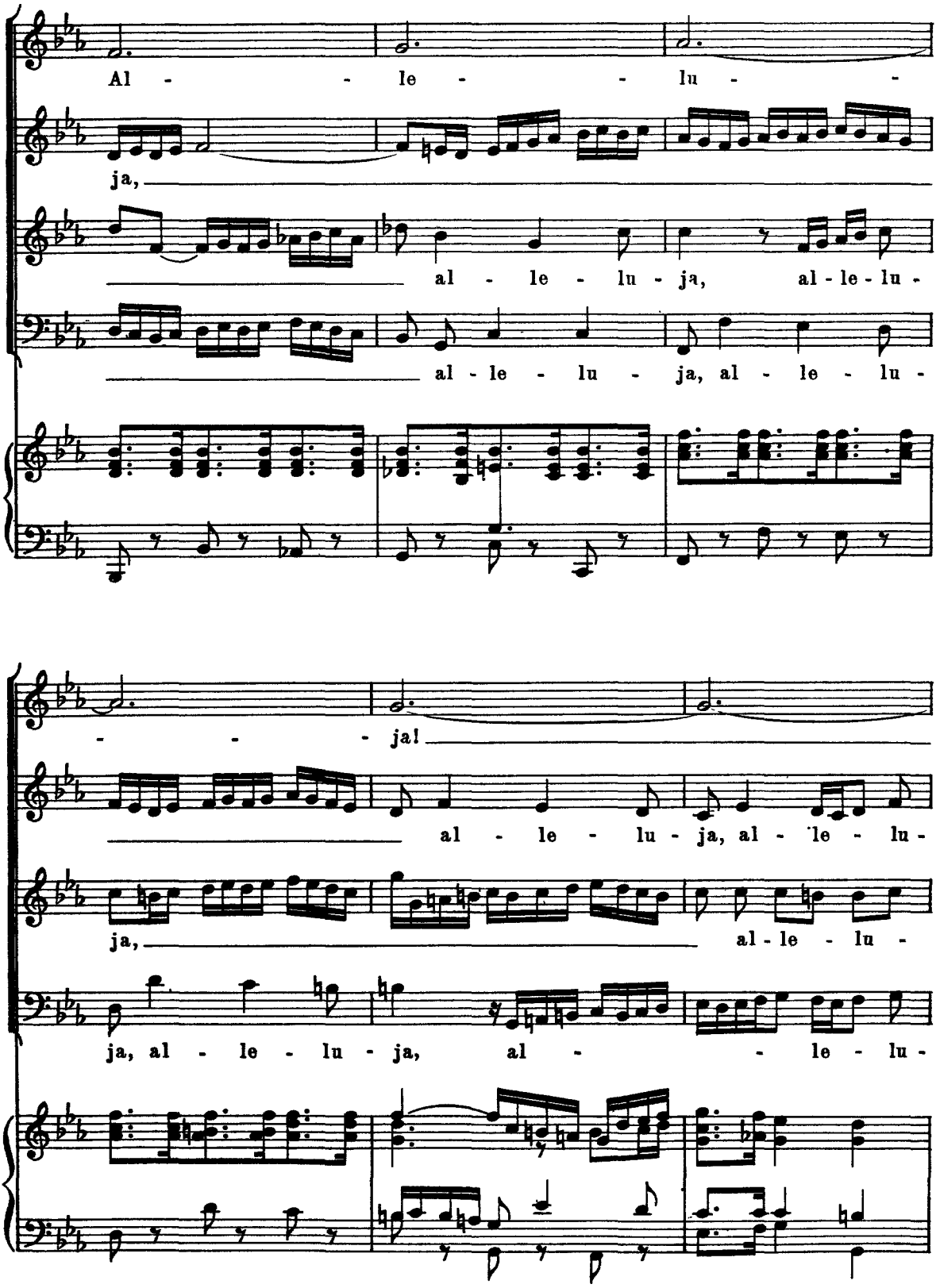
Al - le - lu -
ja,
al - le - lu - ja, al - le - lu -
al - le - lu - ja, al - le - lu -
- ja!
al - le - lu - ja, al - le - lu -
ja,
al - le - lu -
ja, al - le - lu - ja, al - le - lu -

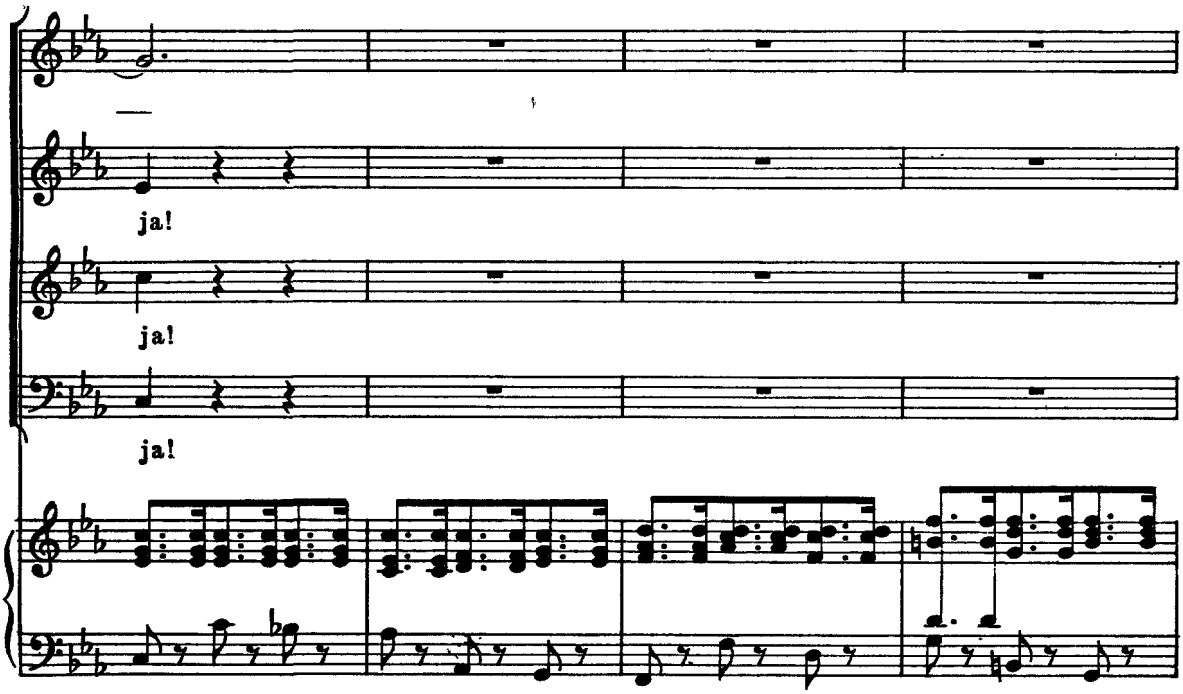
ja!
ja!
ja!

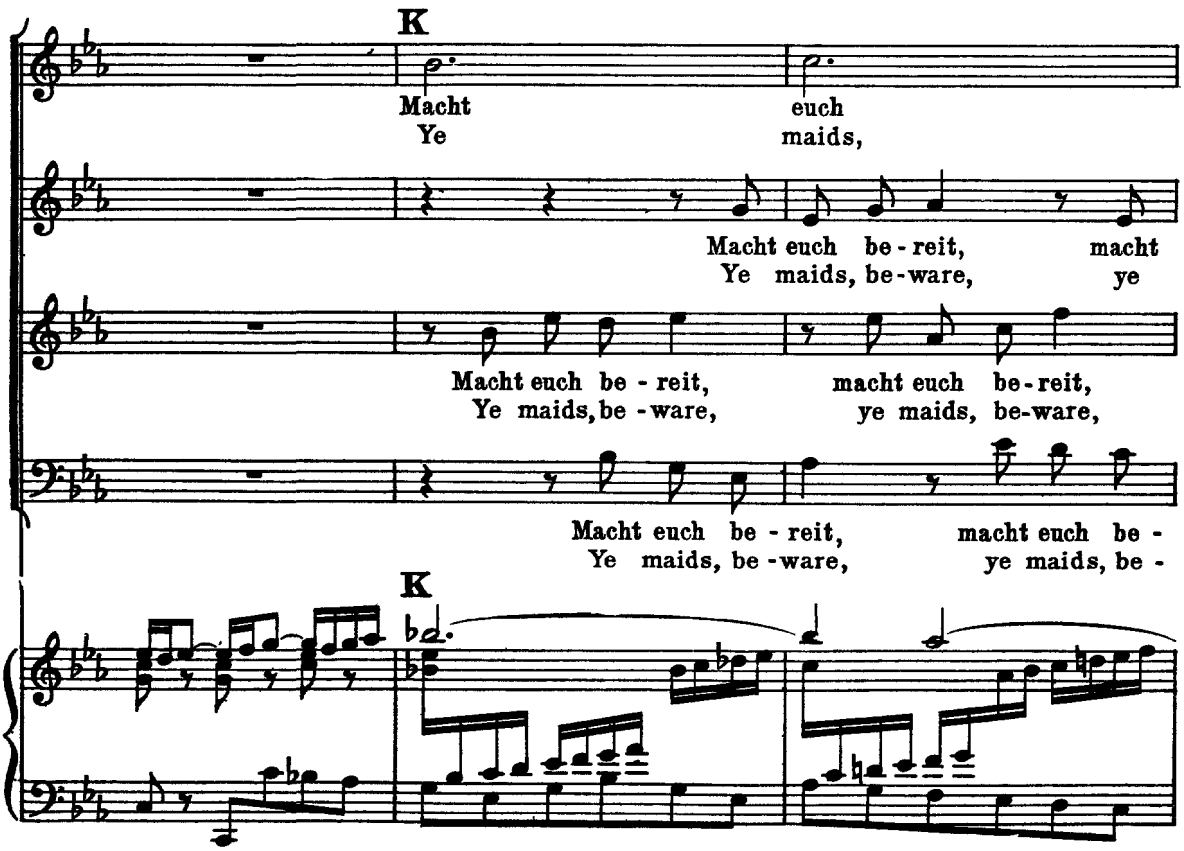
K
Macht euch
Ye maids,
Macht euch be - reit, macht
Ye maids, be - ware, ye
Macht euch be - reit, macht euch be - reit,
Ye maids, be - ware, ye maids, be - ware,
Macht euch be - reit, macht euch be -
Ye maids, be - ware, ye maids, be -
K

be - - reit
be - - ware!

euch be-reit, be - reit, be - reit, macht euch be -
maids, be-ware, be - ware, be - ware, ye maids, be -

macht euch be - reit, be - reit, macht euch be -
ye maids, be - ware, be - ware, ye maids, be -

reit, macht euch be - reit, be - reit, macht euch be -
ware, ye maids, be - ware, be - ware, ye maids, be -

reit,
ware!

reit,
ware!

reit,
ware!

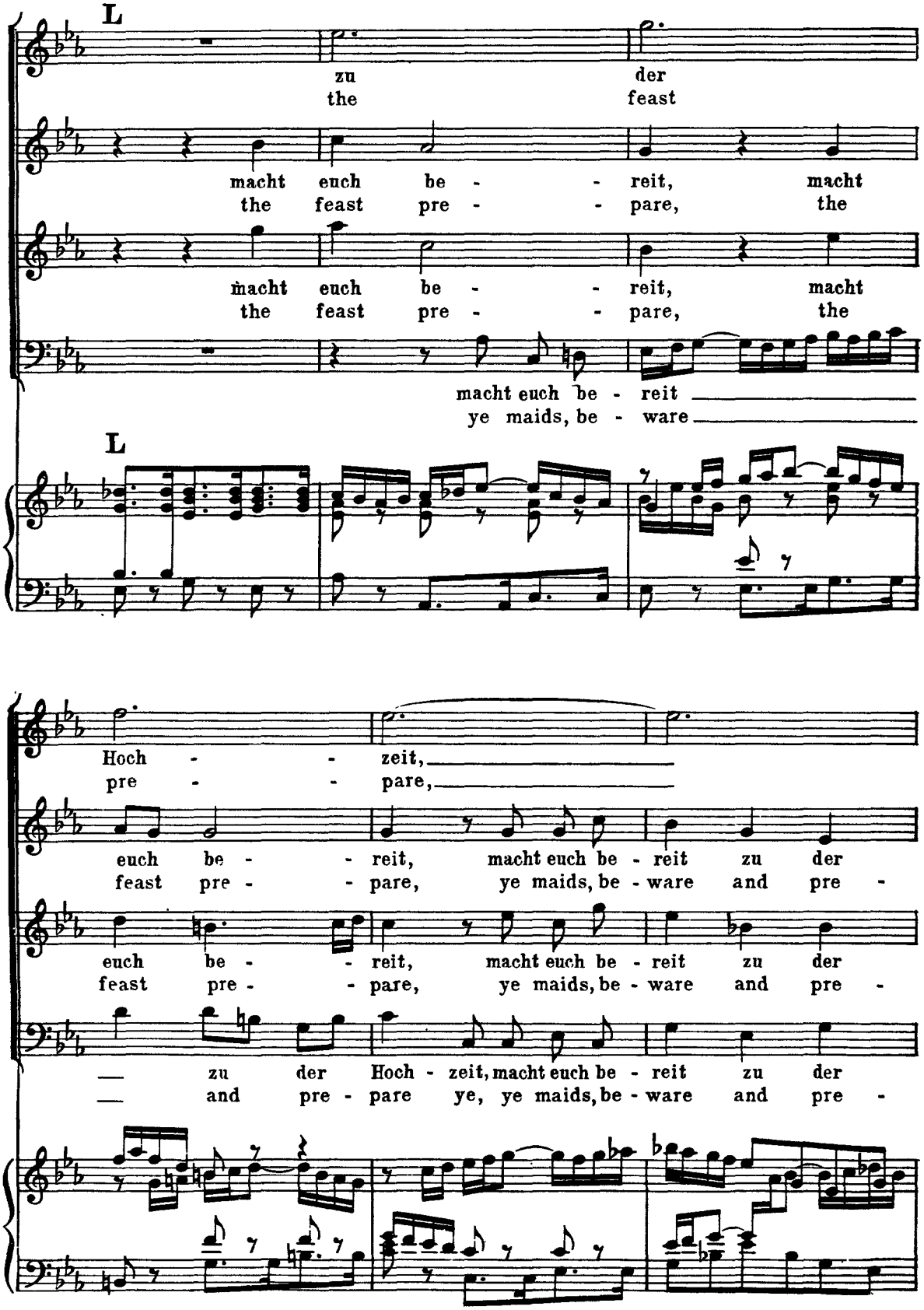
L
zu der
the feast
macht euch be - - reit, macht
the feast pre - - pare, the
macht euch be - - reit, macht
the feast pre - - pare, the
macht euch be - reit
ye maids, be - ware
L
Hoch - - zeit,
pre - - pare,
euch be - - reit, macht euch be - reit zu der
feast pre - - pare, ye maids, be - ware and pre -
euch be - - reit, macht euch be - reit zu der
feast pre - - pare, ye maids, be - ware and pre -
zu der Hoch - zeit, macht euch be - reit zu der
and pre - pare ye, ye maids, be - ware and pre -

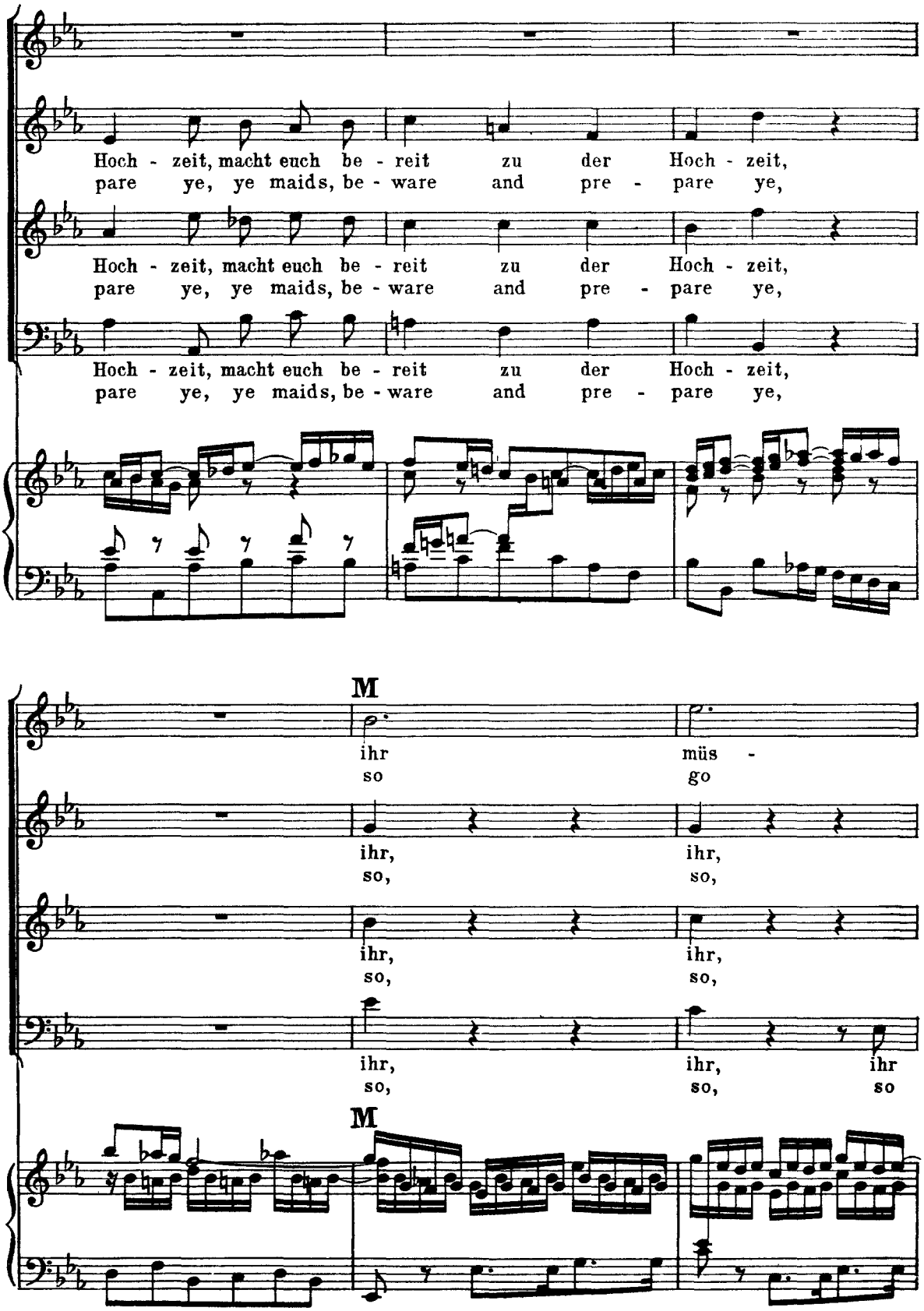
Hoch - zeit, macht euch be - reit zu der Hoch - zeit,
pare ye, ye maids, be - ware and pre - pare ye,
Hoch - zeit, macht euch be - reit zu der Hoch - zeit,
pare ye, ye maids, be - ware and pre - pare ye,
Hoch - zeit, macht euch be - reit zu der Hoch - zeit,
pare ye, ye maids, be - ware and pre - pare ye,
M
ihr müs -
so go
ihr, ihr,
so, so,
ihr, ihr,
so, so,
ihr, ihr, ihr
so, so, so
M

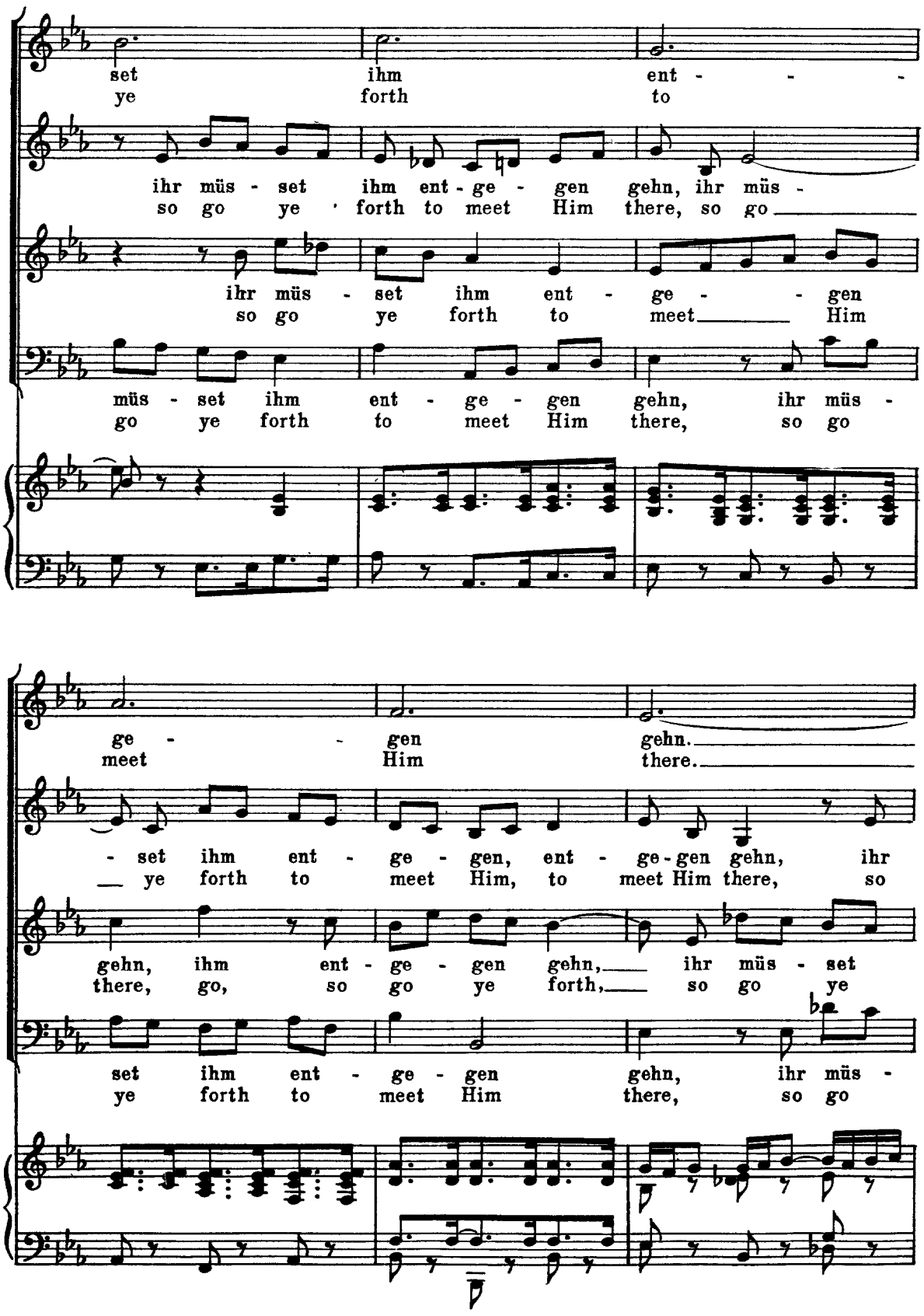
set ihm ent - - -
ye forth to
ihr müs - set ihm ent - ge - gen gehn, ihr müs -
so go ye forth to meet Him there, so go
ihr müs - set ihm ent - ge - - gen
so go ye forth to meet Him
müs - set ihm ent - ge - gen gehn, ihr müs -
go ye forth to meet Him there, so go
ge - - gen gehn.
meet Him there.
- set ihm ent - ge - gen, ent - ge - gen gehn, ihr
ye forth to meet Him, to meet Him there, so
gehn, ihm ent - ge - gen gehn, ihr müs - set
there, go, so go ye forth, so go ye
set ihm ent - ge - gen gehn, ihr müs -
ye forth to meet Him there, so go

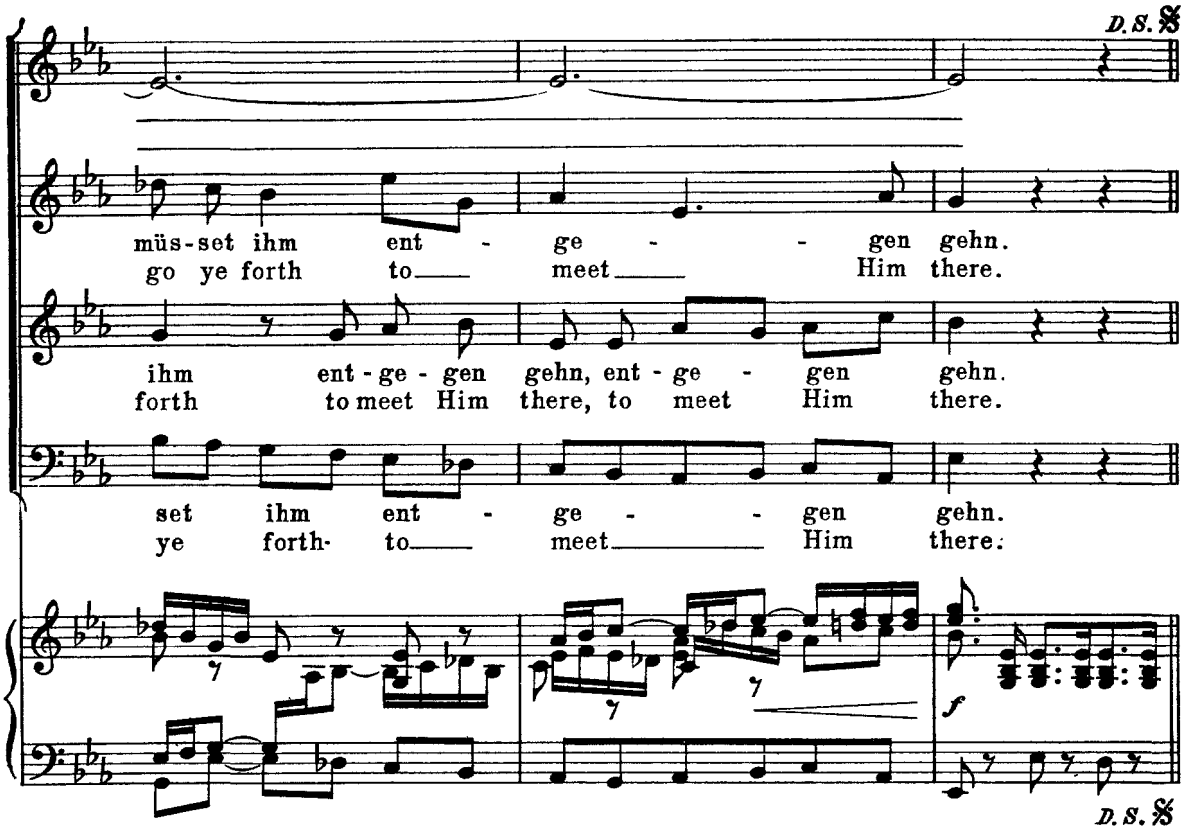

No. 2. Recitative

Tenor

Er kommt, er kommt, der Bräut'-gam kommt! Ihr Töch-ter
He comes, He comes, the Bride-groom comes, and Zi-on's

Zi-ons, kommt her-aus, sein Aus-gang ei-let aus der Hö-he in
daugh-ter shall re-joice; He hast-ens to her dwell-ing, claim-ing the

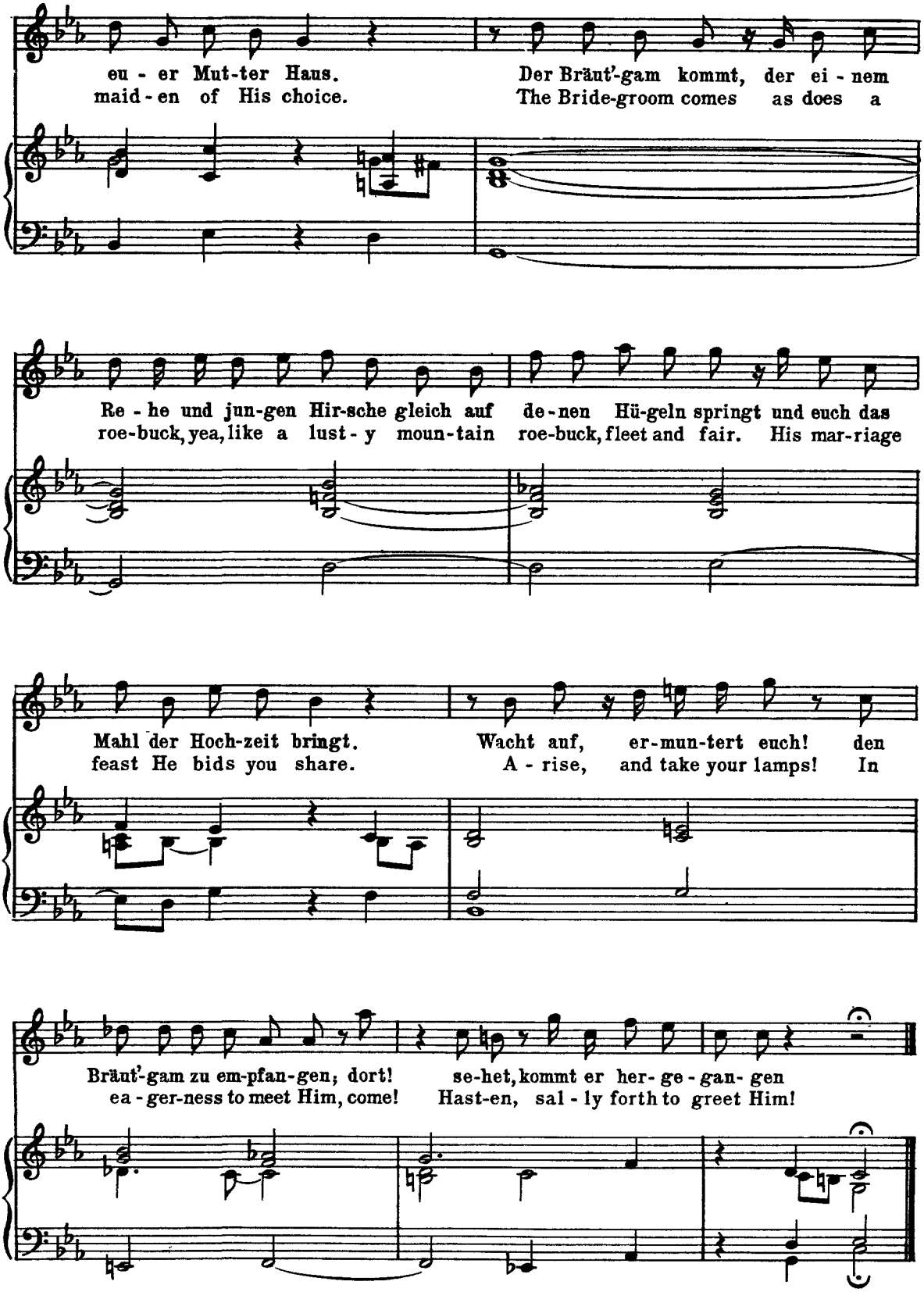
eu - er Mut-ter Haus. Der Bräut'-gam kommt, der ei - nem
maid - en of His choice. The Bride-groom comes as does a
Re - he und jun-gen Hir-sche gleich auf de-nen Hü-geln springt und euch das
roe-buck, yea, like a lust - y moun-tain roe-buck, fleet and fair. His mar-riage
Mahl der Hoch-zeit bringt. Wacht auf, er-mun-tert euch! den
feast He bids you share. A - rise, and take your lamps! In
Bräut'-gam zu em-pfan-gen; dort! se-het, kommt er her- ge - gan- gen
ea - ger-ness to meet Him, come! Hast-en, sal - ly forth to greet Him!

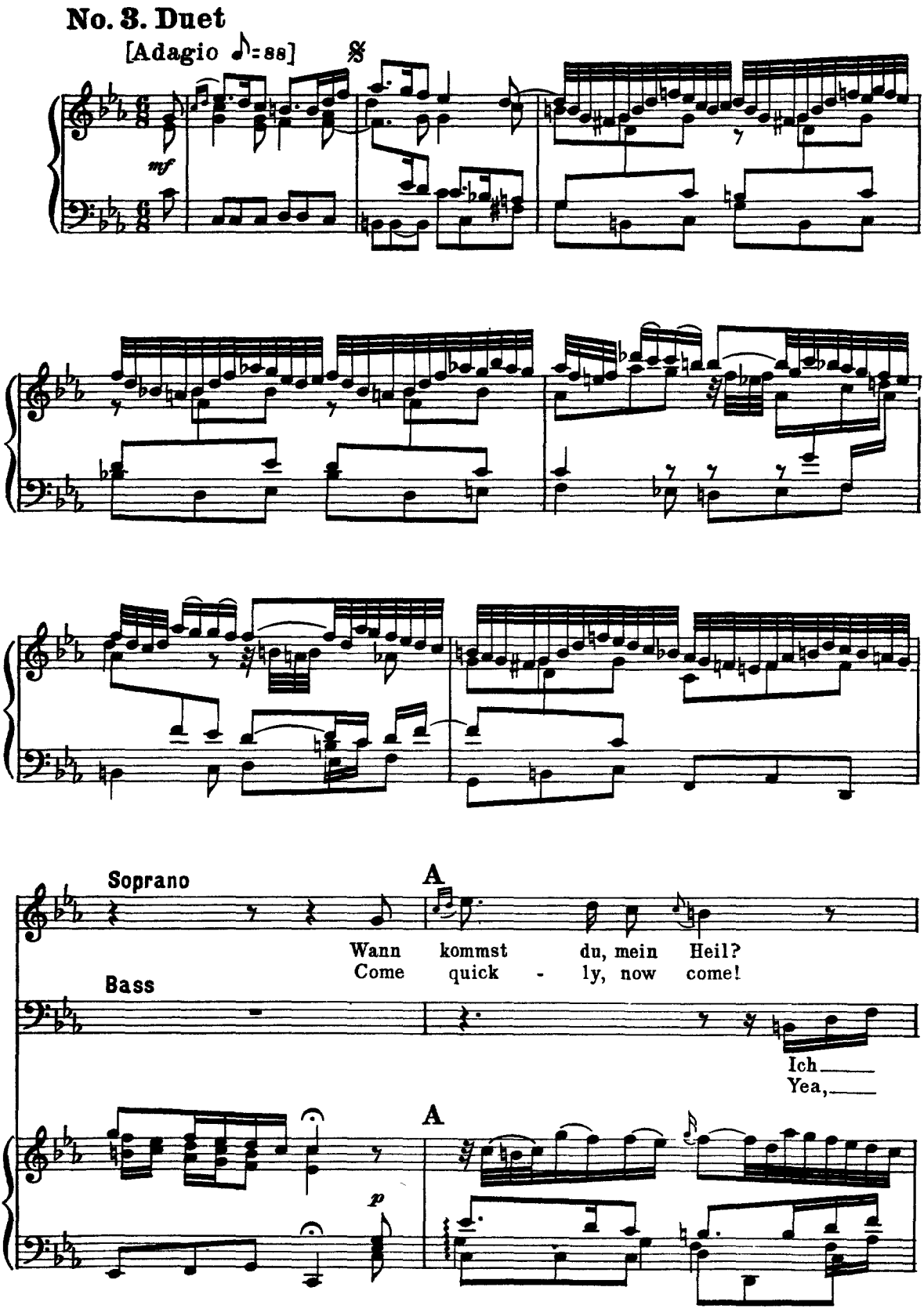
No. 3. Duet
[Adagio ♪=88]
mf
Soprano
A
Wann kommst du, mein Heil?
Come quick - ly, now come!
Bass
Ich
Yea,
A
p

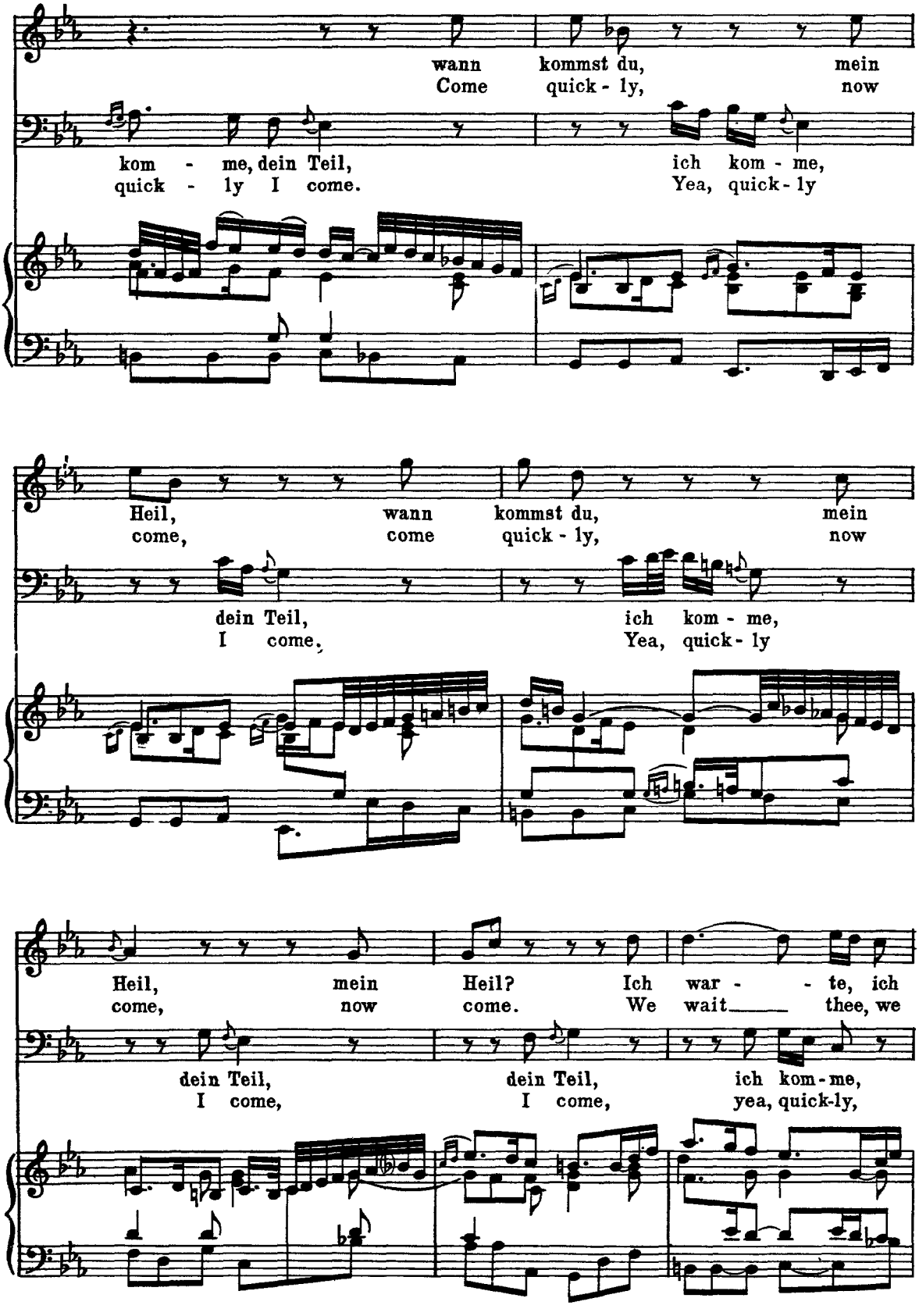
wann kommst du, mein
Come quick - ly, now
kom - me, dein Teil, ich kom - me,
quick - ly I come. Yea, quick - ly
Heil, wann kommst du, mein
come, come quick - ly, now
dein Teil, ich kom - me,
I come, Yea, quick - ly
Heil, mein Heil? Ich war - - te, ich
come, now come. We wait thee, we
dein Teil, dein Teil, ich kom - me,
I come, I come, yea, quick-ly,

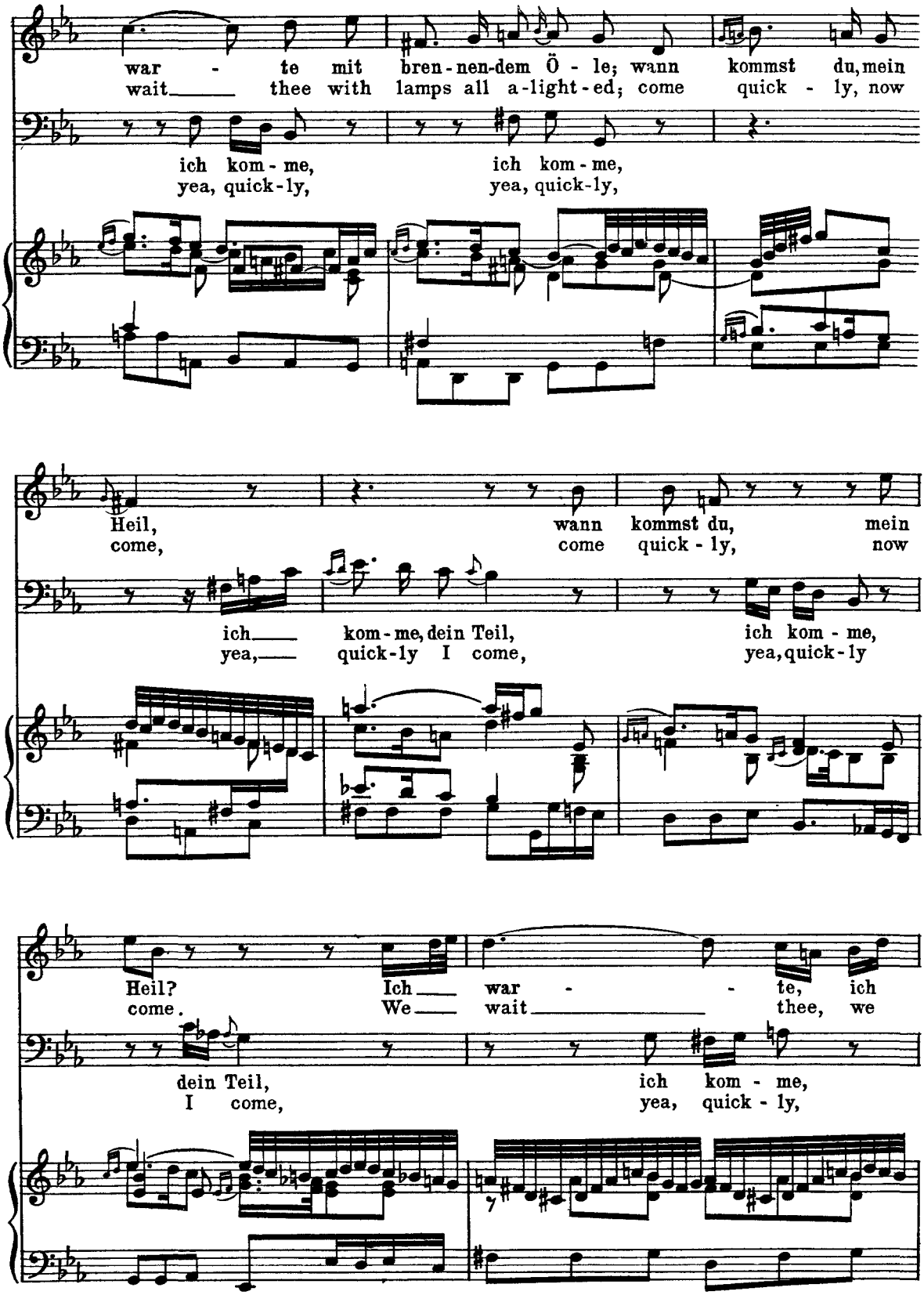
war - te mit bren-nen-dem Ö - le; wann kommst du, mein
wait thee with lamps all a-light-ed; come quick - ly, now
ich kom - me, ich kom - me,
yea, quick-ly, yea, quick-ly,
Heil, wann kommst du, mein
come, come quick - ly, now
ich kom - me, dein Teil, ich kom - me,
yea, quick-ly I come, yea, quick-ly
Heil? Ich war - te, ich
come. We wait thee, we
dein Teil, ich kom - me,
I come, yea, quick - ly,

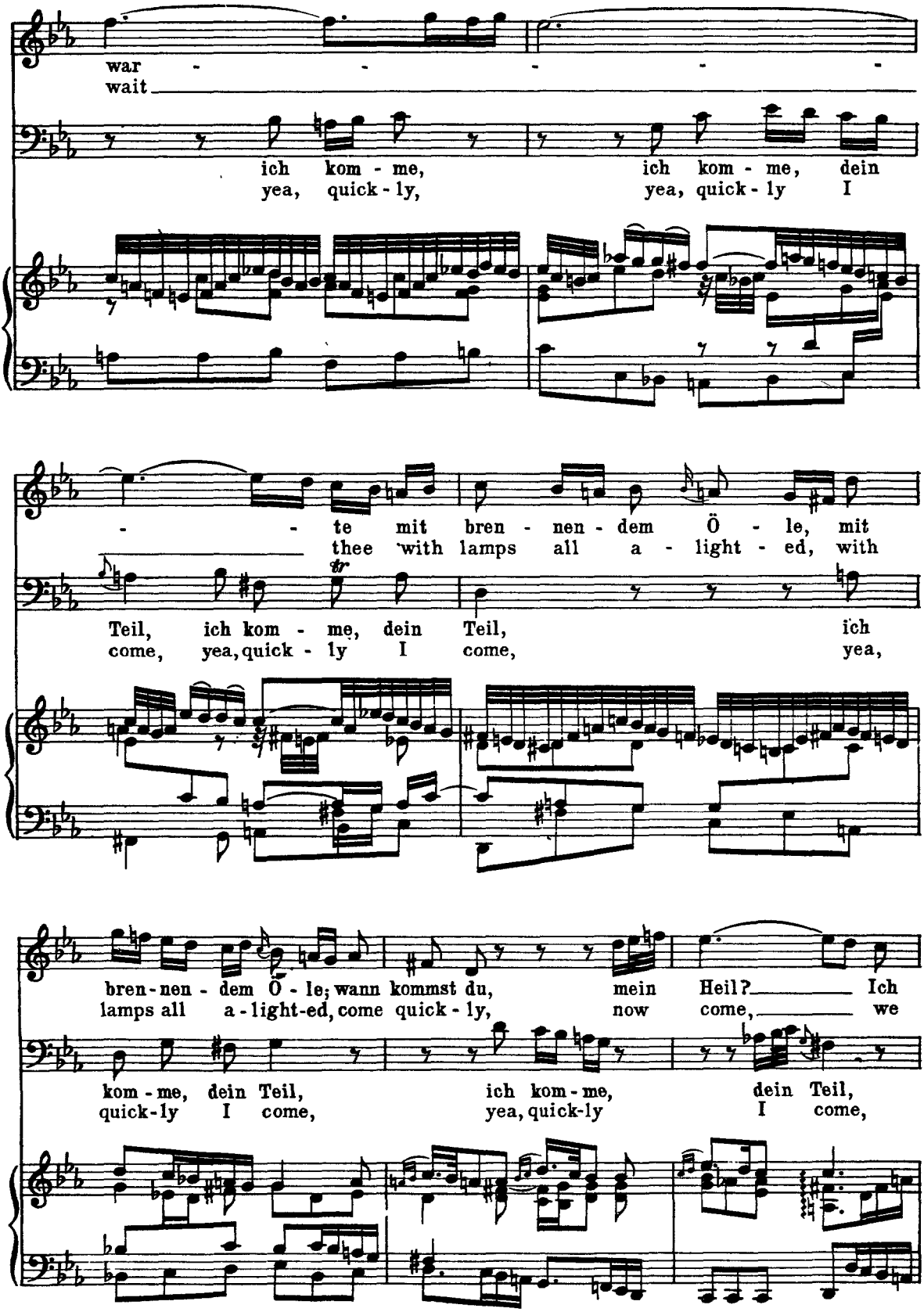
war - - - - -
wait
ich kom - me, ich kom - me, dein
yea, quick - ly, yea, quick - ly I
- - te mit bren - nen - dem Ö - le, mit
thee with lamps all a - light - ed, with
Teil, ich kom - me, dein Teil, ich
come, yea, quick - ly I come, yea,
bren - nen - dem Ö - le; wann kommst du, mein Heil? Ich
lamps all a - light-ed, come quick - ly, now come, we
kom - me, dein Teil, ich kom - me, dein Teil,
quick-ly I come, yea, quick-ly I come,

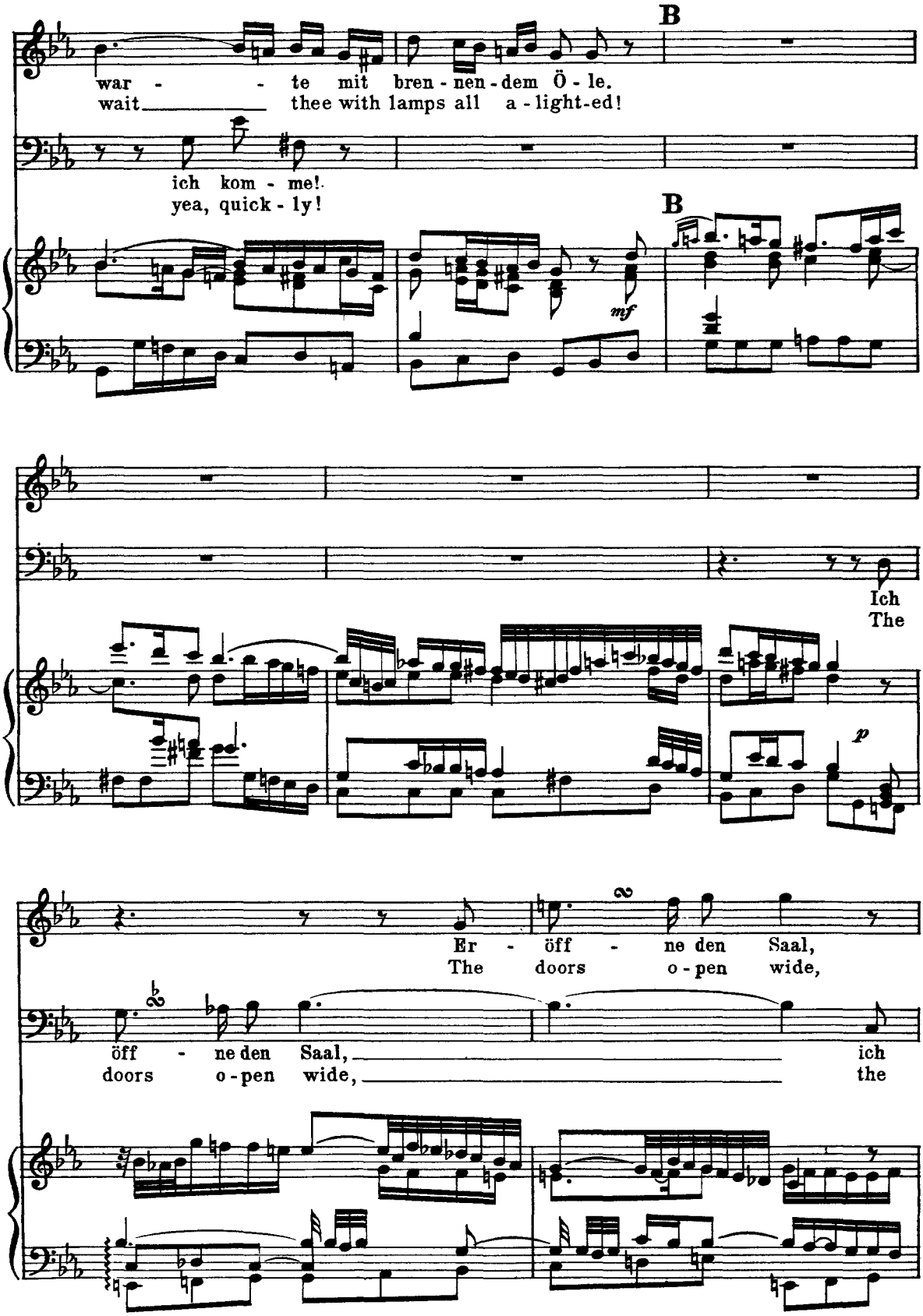
B
war - - te mit bren - nen - dem Ö - le.
wait thee with lamps all a - light-ed!
ich kom - me!
yea, quick - ly!
B
mf
Ich
The
p
Er - öff - ne den Saal,
The doors o - pen wide,
öff - ne den Saal, ich
doors o - pen wide, the

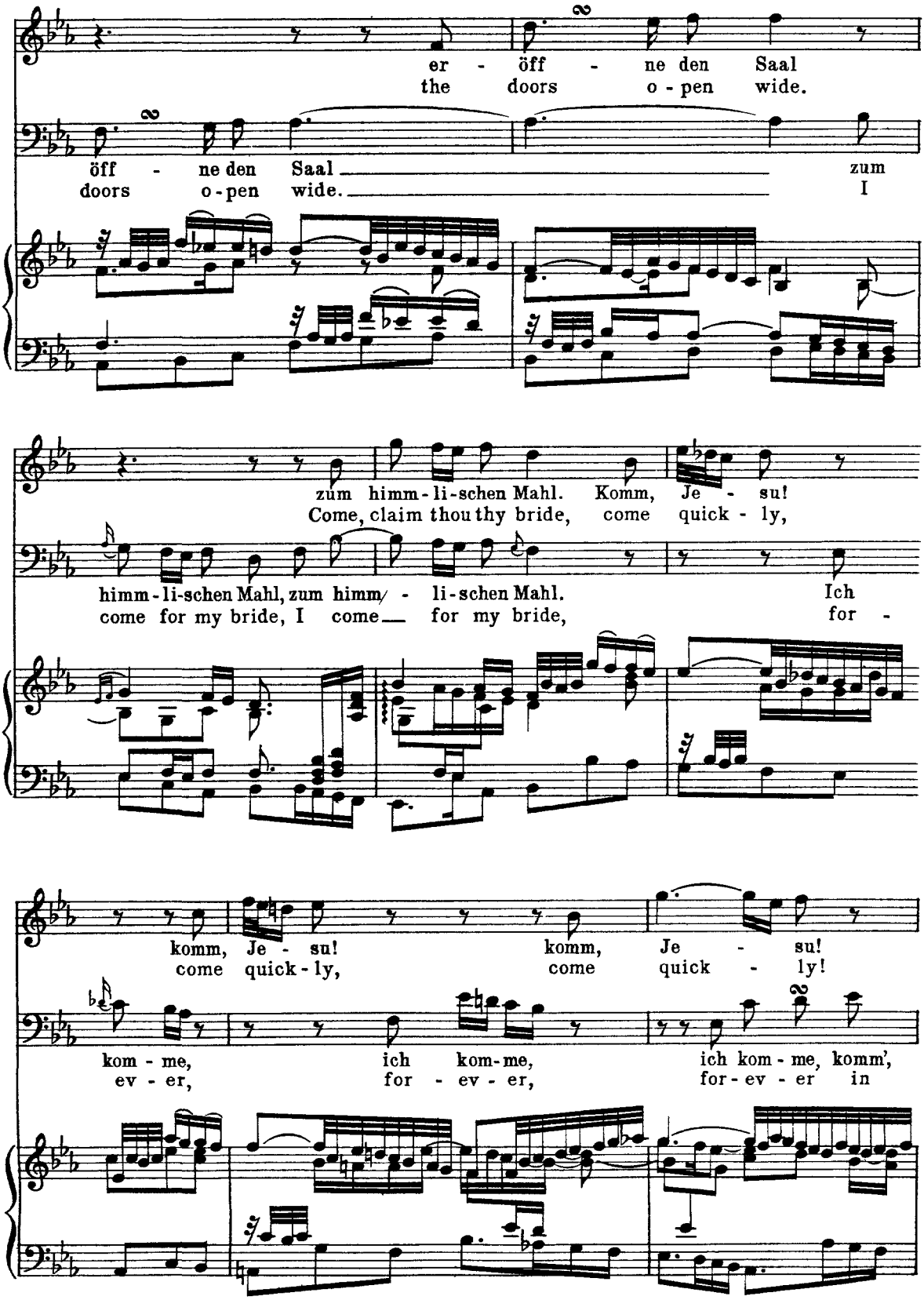
er - öff - ne den Saal
the doors o - pen wide.
öff - ne den Saal zum
doors o - pen wide. I
zum himm - li - schen Mahl. Komm, Je - su!
Come, claim thou thy bride, come quick - ly,
himm - li - schen Mahl, zum himm - li - schen Mahl. Ich
come for my bride, I come for my bride, for -
komm, Je - su! komm, Je - su!
come quick - ly, come quick - ly!
kom - me, ich kom - me, ich kom - me, komm',
ev - er, for - ev - er, for - ev - er in

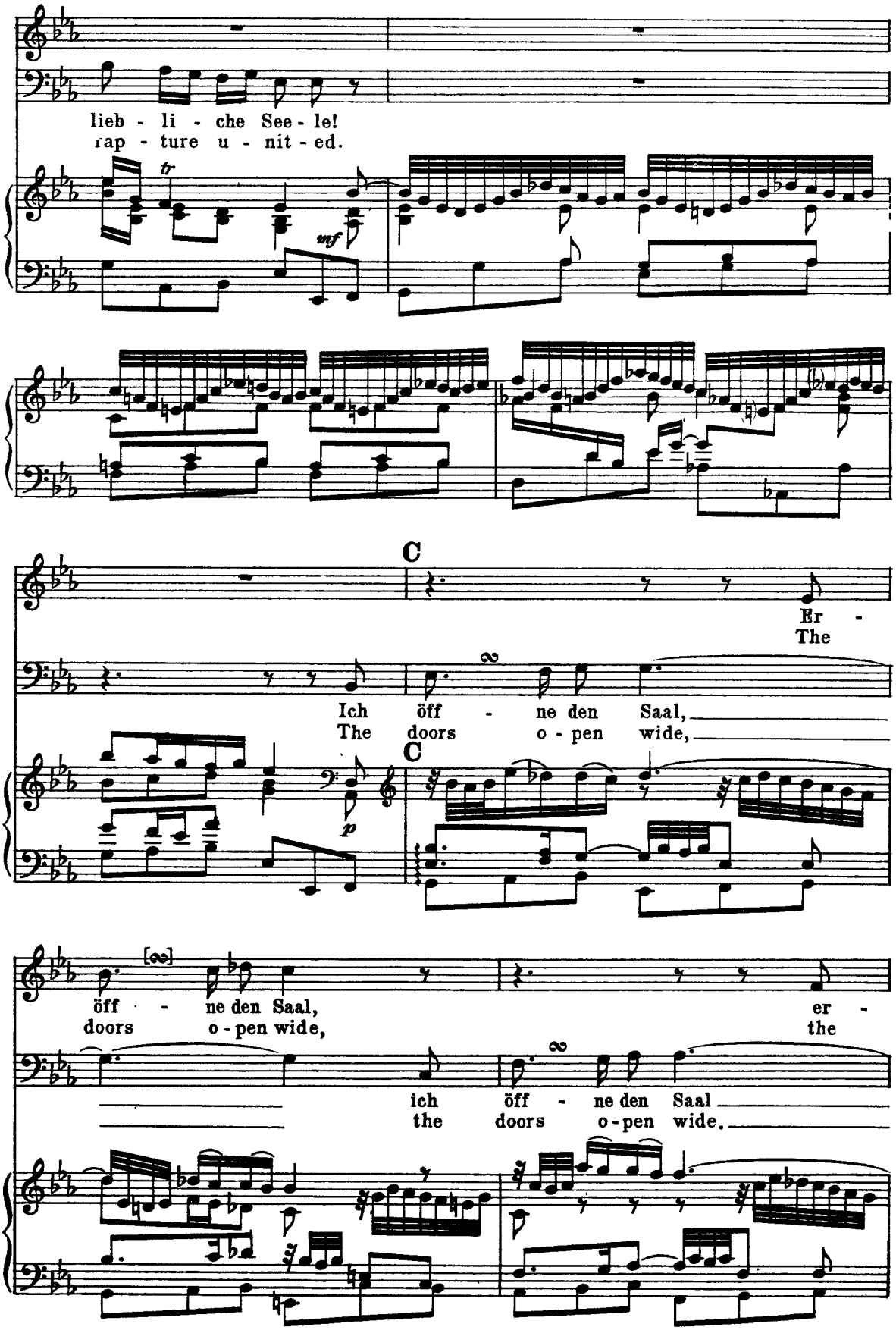
lieb - li - che See - le!
rap - ture u - nit - ed.
tr
mf
C
Er -
The
Ich öff - ne den Saal,
The doors o - pen wide,
p
C
öff - ne den Saal,
doors o - pen wide,
er -
the
ich öff - ne den Saal
the doors o - pen wide.

öff - ne den Saal zum
doors o - pen wide. Come,

zum himm - li - schen Mahl, zum himm -
I come for my bride, I come

himm - li - schen Mahl. Komm, Je - su! komm,
claim thou thy bride, come quick - ly, come

- li - schen Mahl, ich kom - me,
for my bride, for - ev - er,

Je - su! komm, Je - su!
quick - ly, come quick - ly!

ich kom - me, ich kom - me; komm',
for - ev - er, for - ev - er in

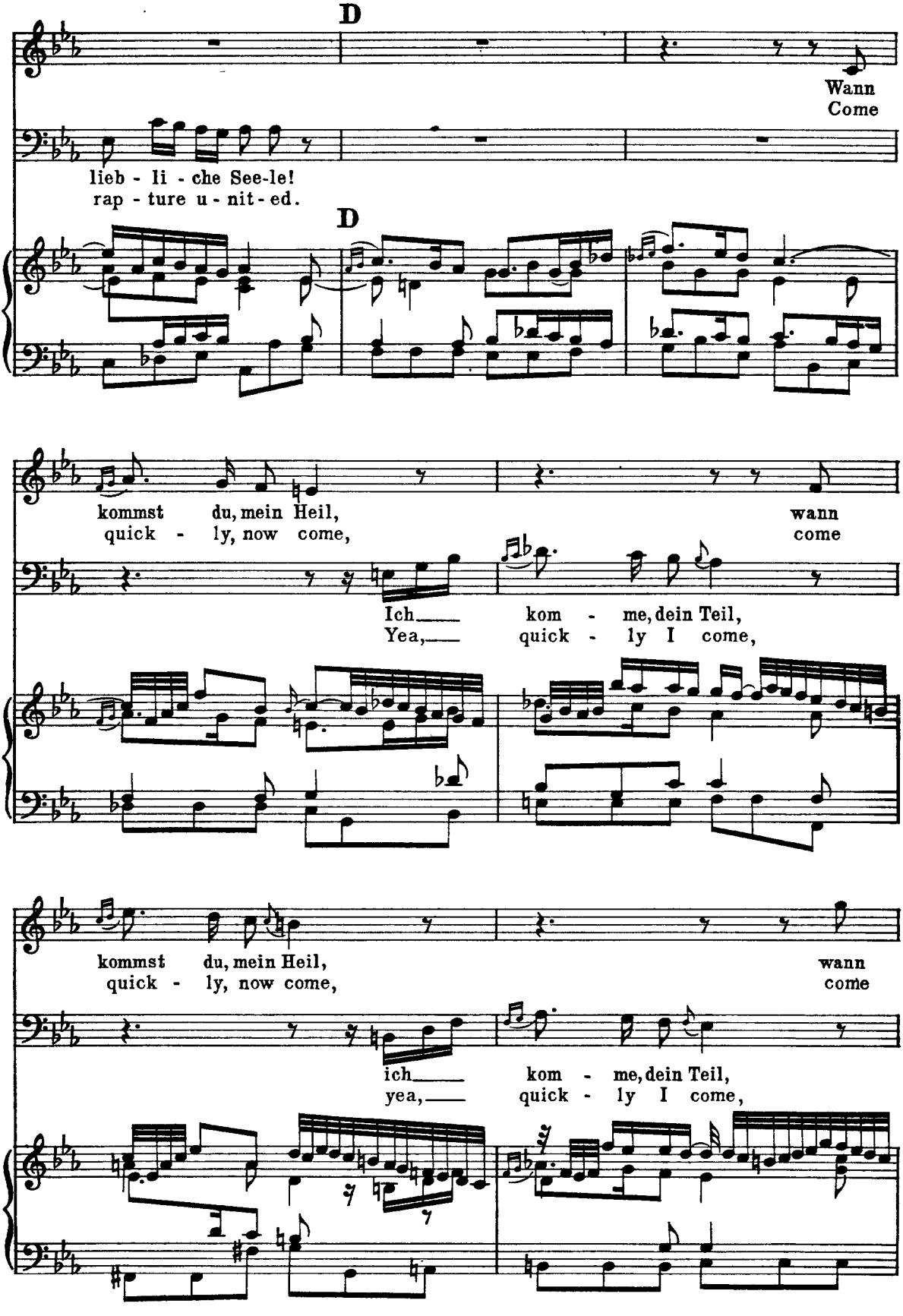
D
Wann
Come
lieb - li - che See-le!
rap - ture u - nit - ed.
D
kommst du, mein Heil,
quick - ly, now come,
wann
come
Ich kom - me, dein Teil,
Yea, quick - ly I come,
kommst du, mein Heil,
quick - ly, now come,
wann
come
ich kom - me, dein Teil,
yea, quick - ly I come,

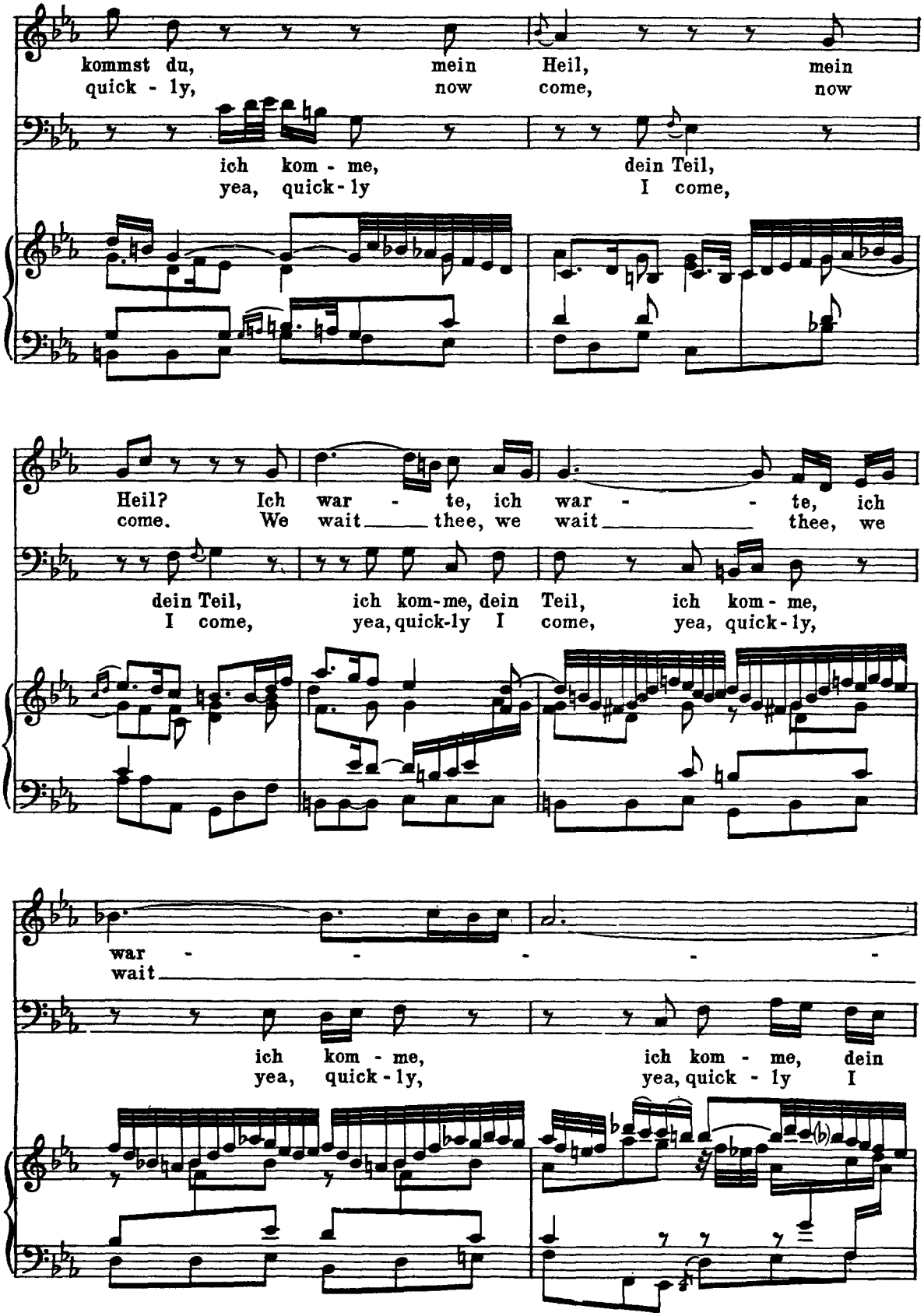
kommst du, mein Heil, mein
quick - ly, now come, now
ich kom - me, dein Teil,
yea, quick - ly I come,
Heil? Ich war - te, ich war - - te, ich
come. We wait thee, we wait thee, we
dein Teil, ich kom-me, dein Teil, ich kom - me,
I come, yea, quick-ly I come, yea, quick - ly,
war - - - - -
wait
ich kom - me, ich kom - me, dein
yea, quick - ly, yea, quick - ly I

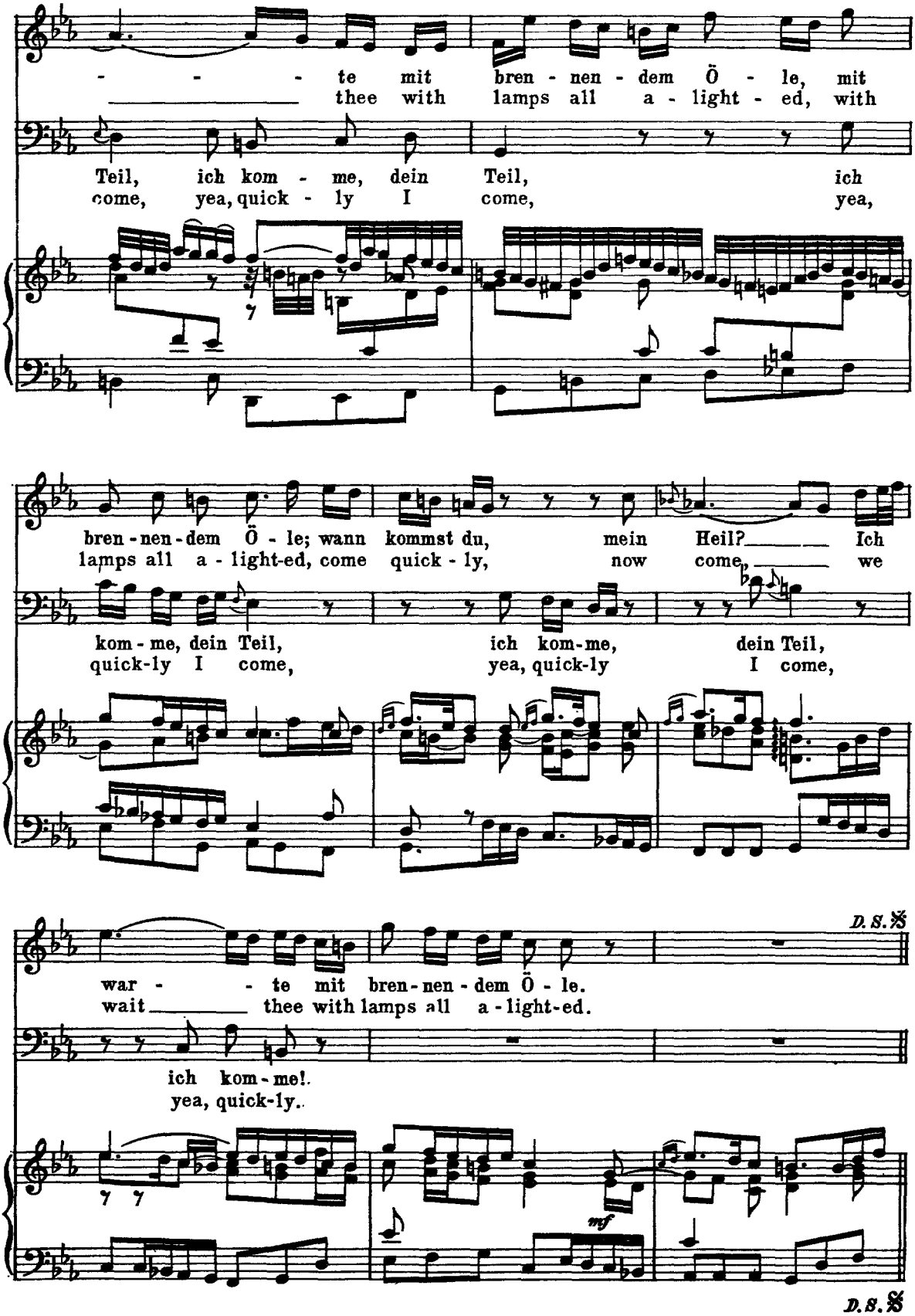
- - - te mit bren - nen - dem Ö - le, mit
thee with lamps all a - light - ed, with
Teil, ich kom - me, dein Teil, ich
come, yea, quick - ly I come, yea,
bren - nen - dem Ö - le; wann kommst du, mein Heil? Ich
lamps all a - light-ed, come quick - ly, now come, we
kom - me, dein Teil, ich kom-me, dein Teil,
quick-ly I come, yea, quick-ly I come,
war - - te mit bren - nen - dem Ö - le.
wait thee with lamps all a - light-ed.
ich kom - me!.
yea, quick-ly..
mf
D. S. 𝄋
D. S. 𝄋

No. 4. Chorale

[Allegretto ♩=80]

A

Tenor

Zi-on hört die Wäch-ter sin - gen, das
Zi-on hears the watch-men call - ing; the

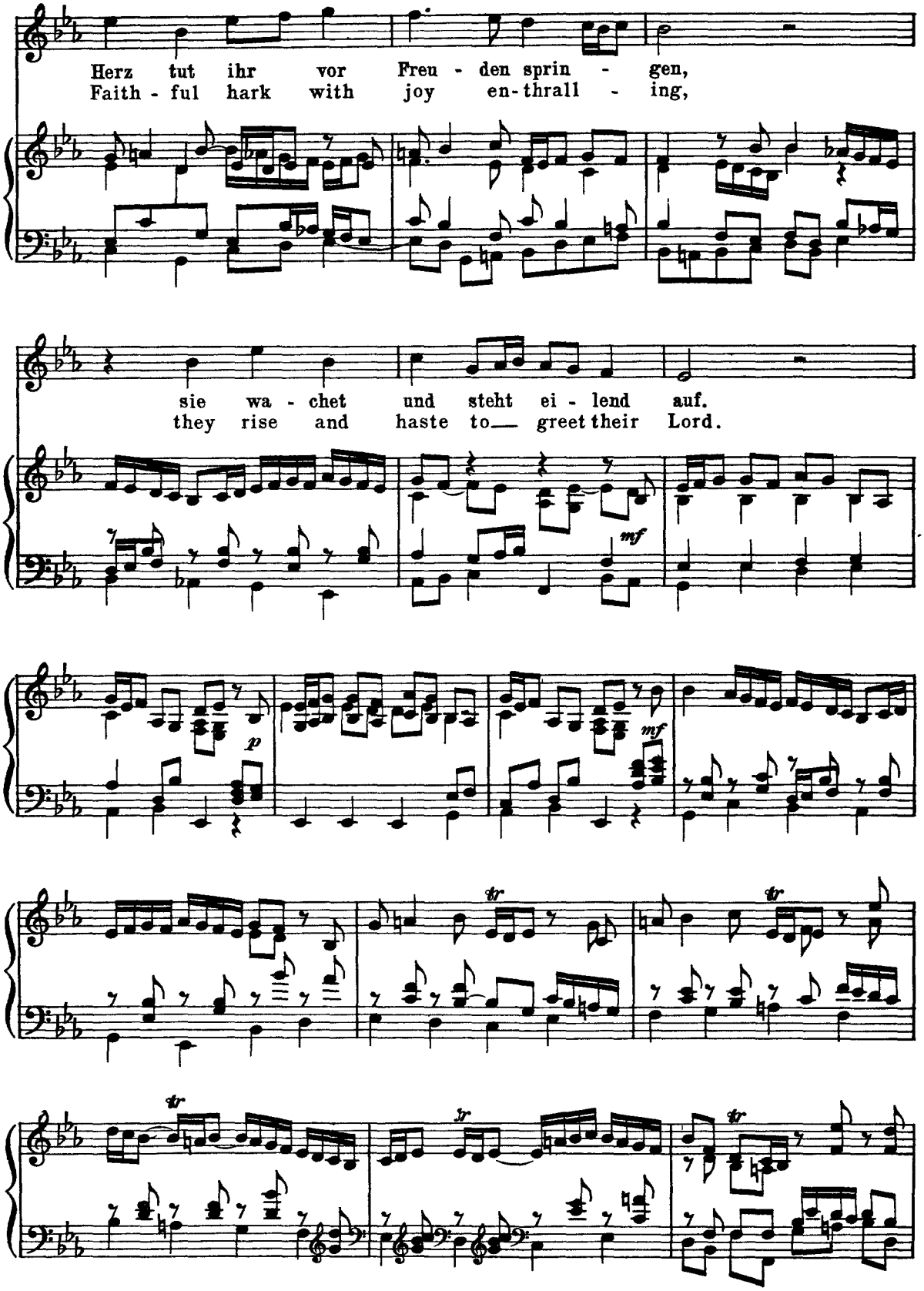
Herz tut ihr vor Freu - den sprin - gen,
Faith - ful hark with joy en-thrall - ing,
sie wa - chet und steht ei - lend auf.
they rise and haste to_ greet their Lord.
mf
p
mf
tr
tr
tr
tr
tr

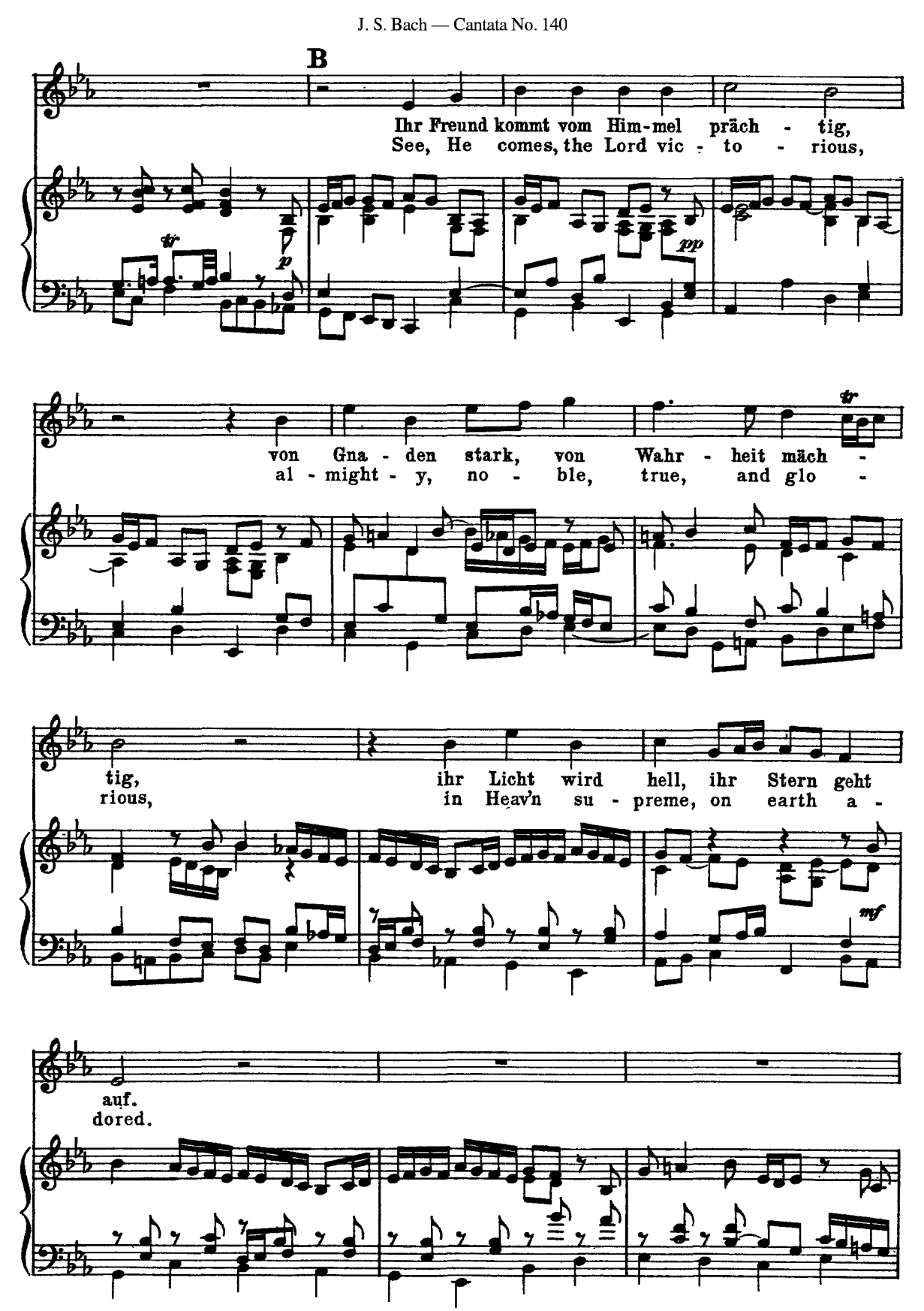
B
Ihr Freund kommt vom Him-mel präch - tig,
See, He comes, the Lord vic - to - rious,
von Gna - den stark, von Wahr - heit mäch -
al - might - y, no - ble, true, and glo -
tig, ihr Licht wird hell, ihr Stern geht
rious, in Heav'n su - preme, on earth a -
auf.
dored.

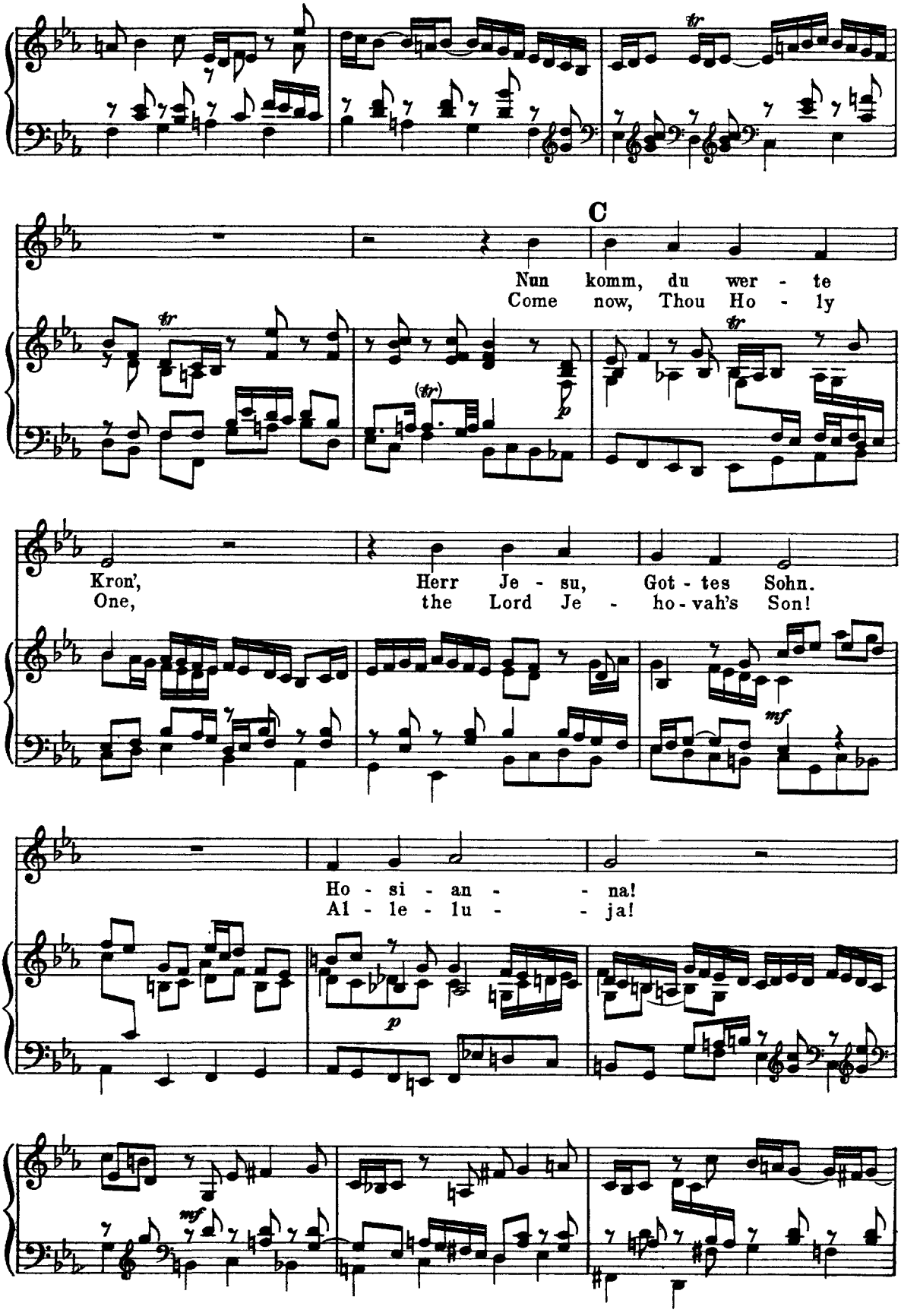
C
Nun komm, du wer - te
Come now, Thou Ho - ly
Kron',
One,
Herr Je - su, Got - tes Sohn.
the Lord Je - ho - vah's Son!
Ho - si - an - - na!
Al - le - lu - - ja!

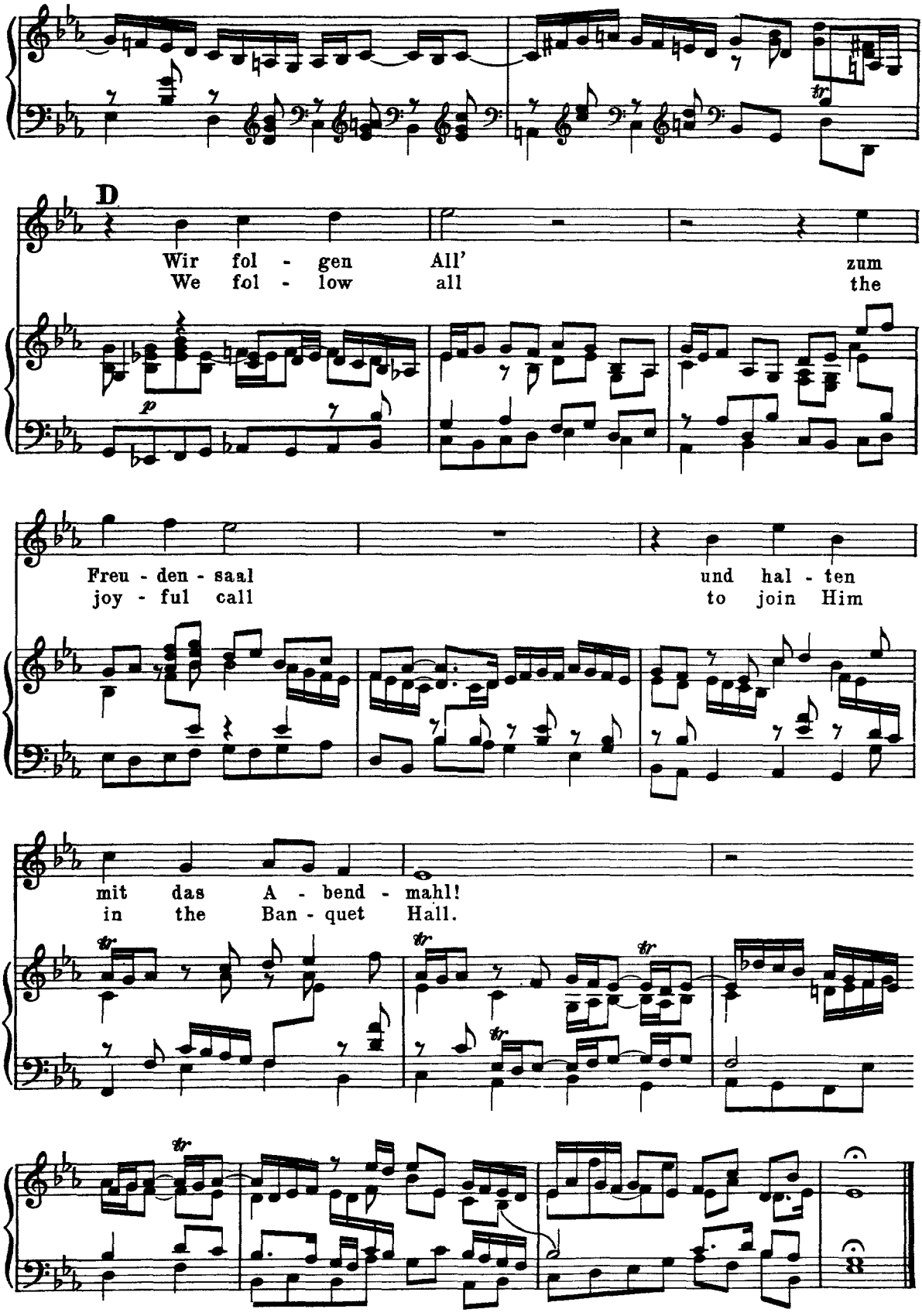
D
Wir fol - gen All' zum
We fol - low all the
p
Freu - den - saal und hal - ten
joy - ful call to join Him
mit das A - bend - mahl!
in the Ban - quet Hall.
tr

No. 5. Recitative

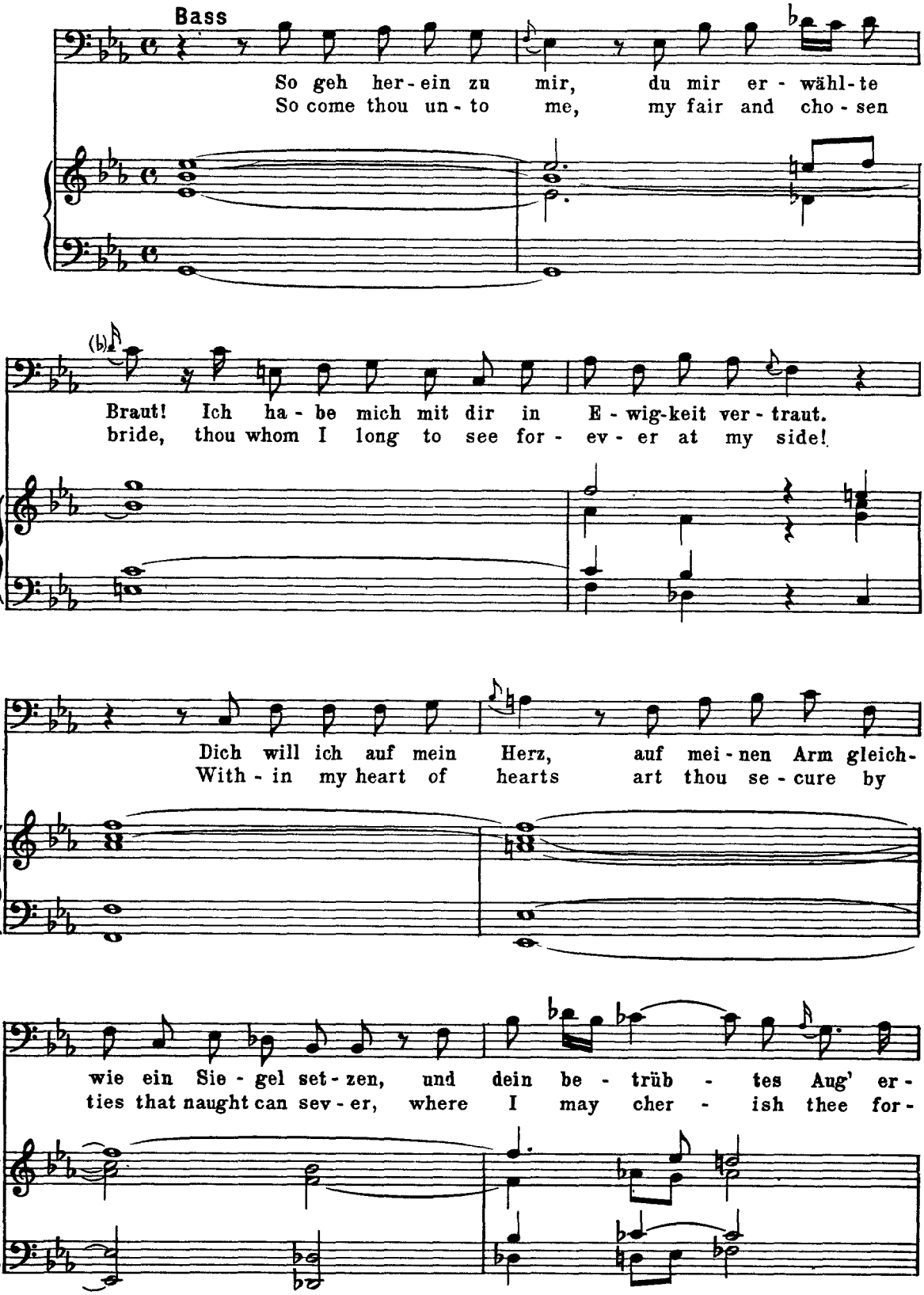

göt - zen. Ver - giss, O See - le, nun die Angst, den
ev - er. For - get, be-lov - ed, ev-'ry care. A -

Schmerz, den du er - dul - den müs - sen; auf mei-ner Lin-ken sollst du
way with pain and grief and sad-ness. For bet-ter or for worse to

ruh'n, und mei - ne Rech - te soll dich küs - sen.
share our lives in love and joy and glad-ness.

No. 6. Duet

[Tempo giusto ♩=92]

mf

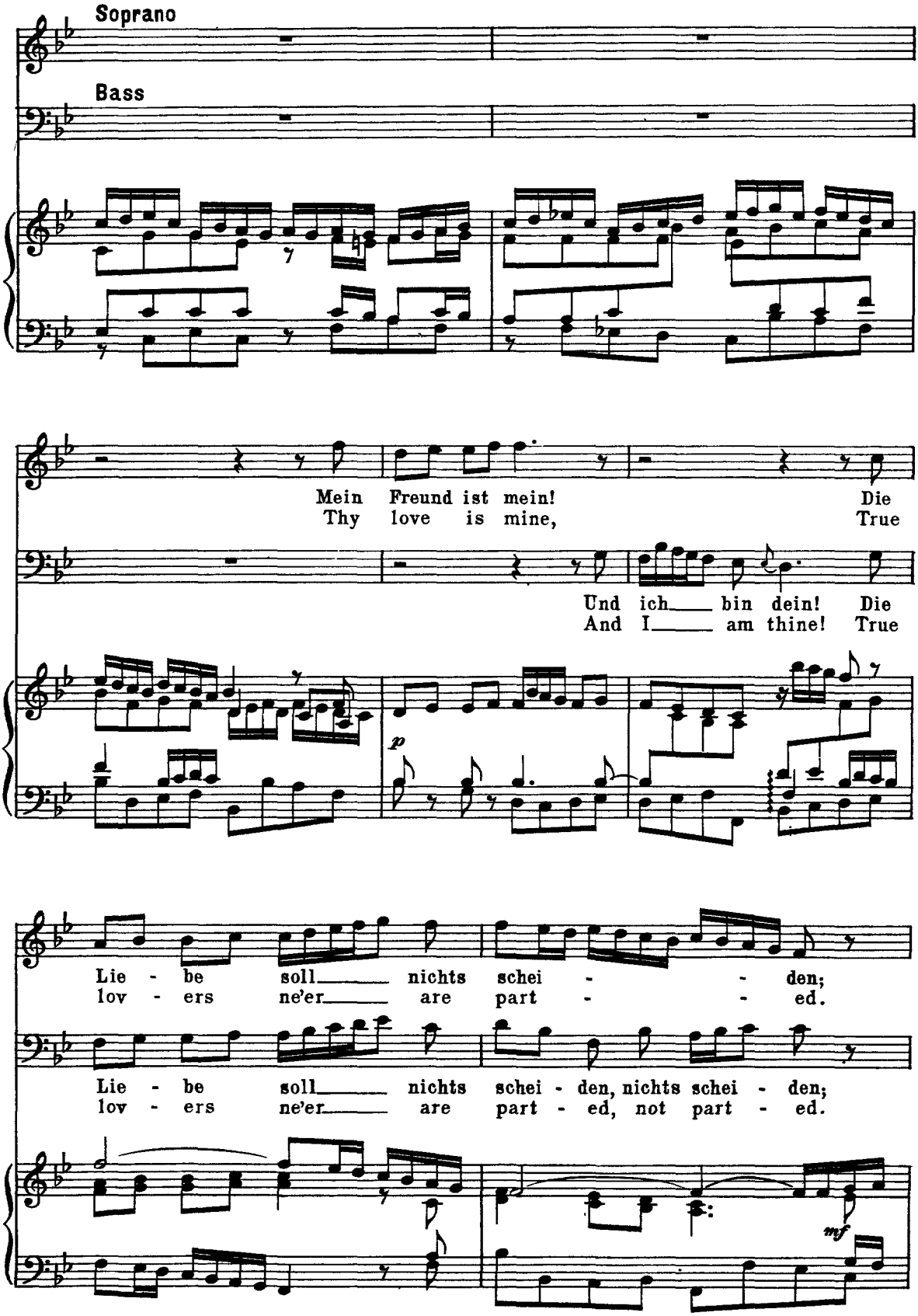
Soprano
Bass
Mein Freund ist mein! Die
Thy love is mine, True
Und ich bin dein! Die
And I am thine! True
p
Lie - be soll nichts schei - den;
lov - ers ne'er are part - ed.
Lie - be soll nichts schei - den, nichts schei - den;
lov - ers ne'er are part - ed, not part - ed.
mf

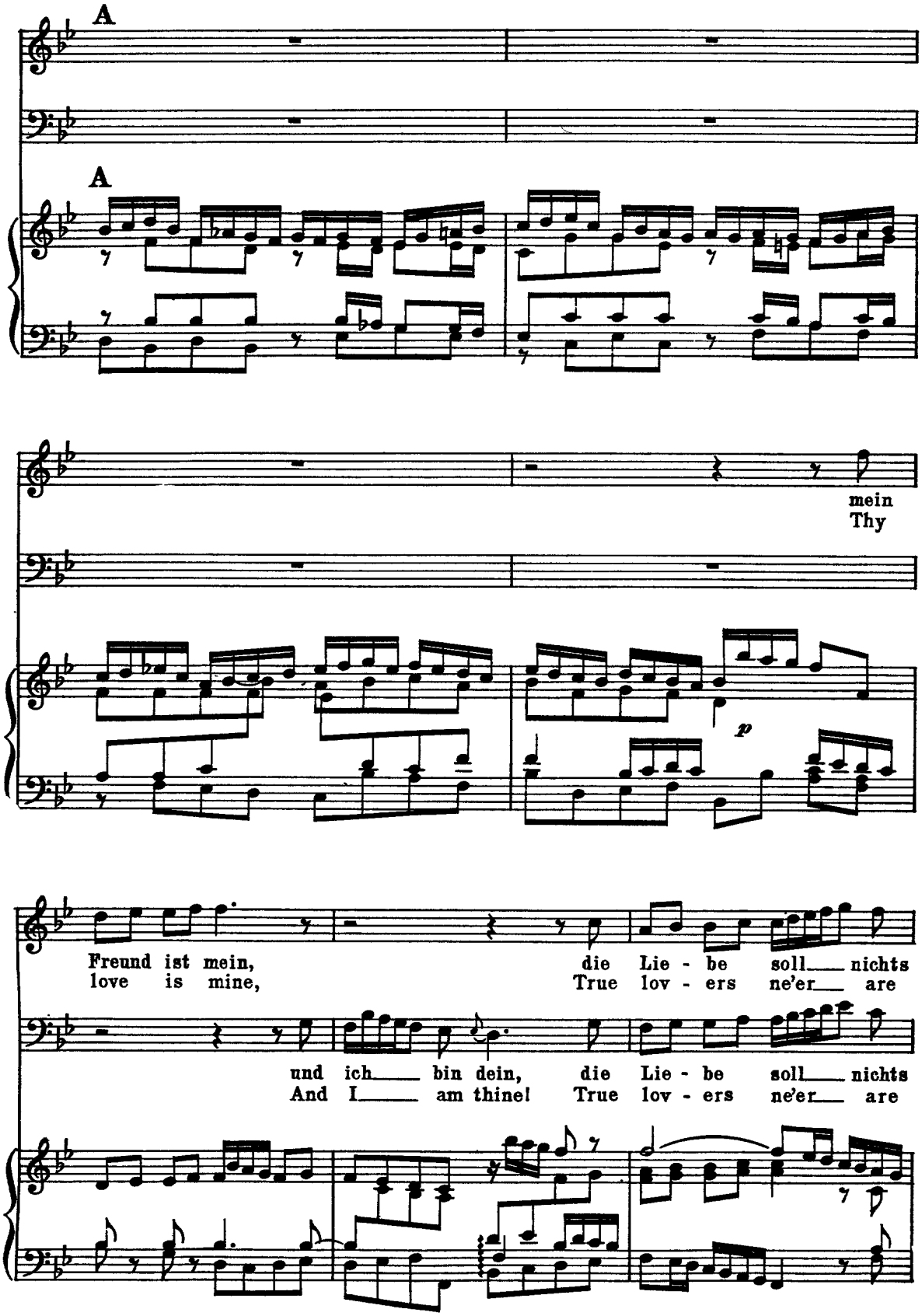
A
A
mein
Thy
p
Freund ist mein, die Lie - be soll nichts
love is mine, True lov - ers ne'er are
und ich bin dein, die Lie - be soll nichts
And I am thine! True lov - ers ne'er are

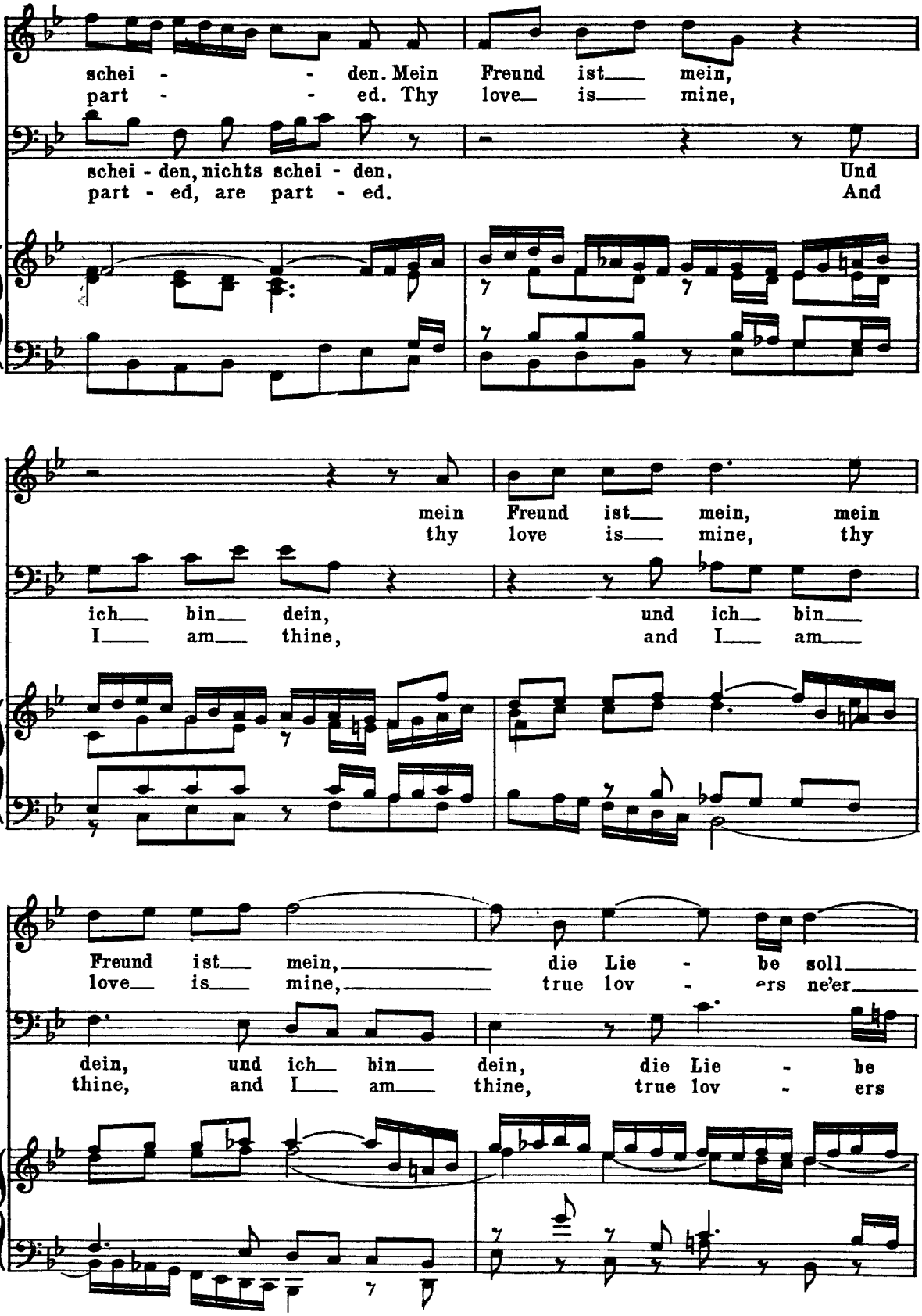
schei - - den. Mein Freund ist mein,
part - - ed. Thy love is mine,
schei - den, nichts schei - den. Und
part - ed, are part - ed. And
mein Freund ist mein, mein
thy love is mine, thy
ich bin dein, und ich bin
I am thine, and I am
Freund ist mein, die Lie - be soll
love is mine, true lov - ers ne'er
dein, und ich bin dein, die Lie - be
thine, and I am thine, true lov - ers

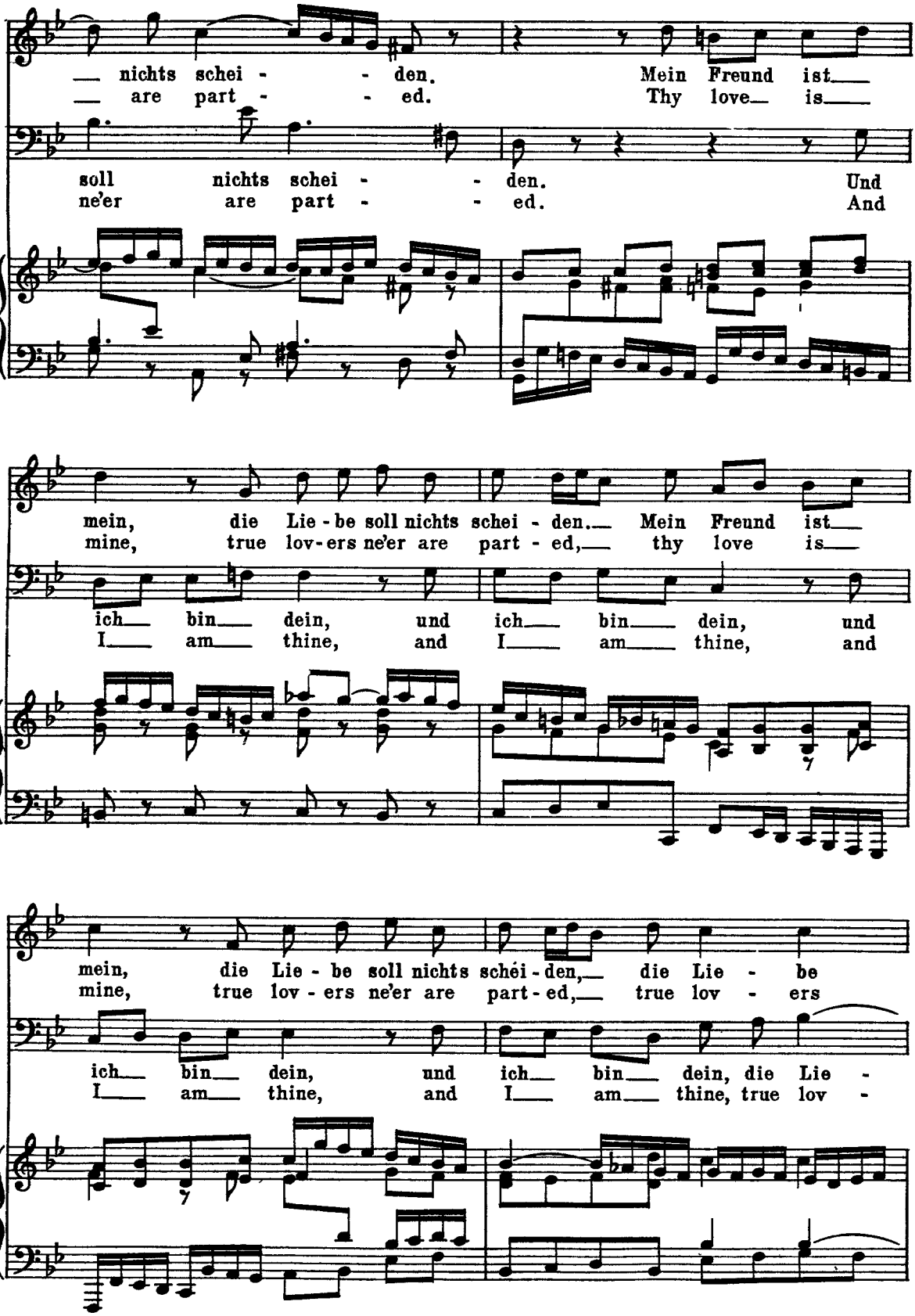
nichts schei - - den. Mein Freund ist
are part - - ed. Thy love is
soll nichts schei - - den. Und
ne'er are part - - ed. And
mein, die Lie - be soll nichts schei - den. Mein Freund ist
mine, true lov - ers ne'er are part - ed, thy love is
ich bin dein, und ich bin dein, und
I am thine, and I am thine, and
mein, die Lie - be soll nichts schéi - den, die Lie - be
mine, true lov - ers ne'er are part - ed, true lov - ers
ich bin dein, und ich bin dein, die Lie -
I am thine, and I am thine, true lov -

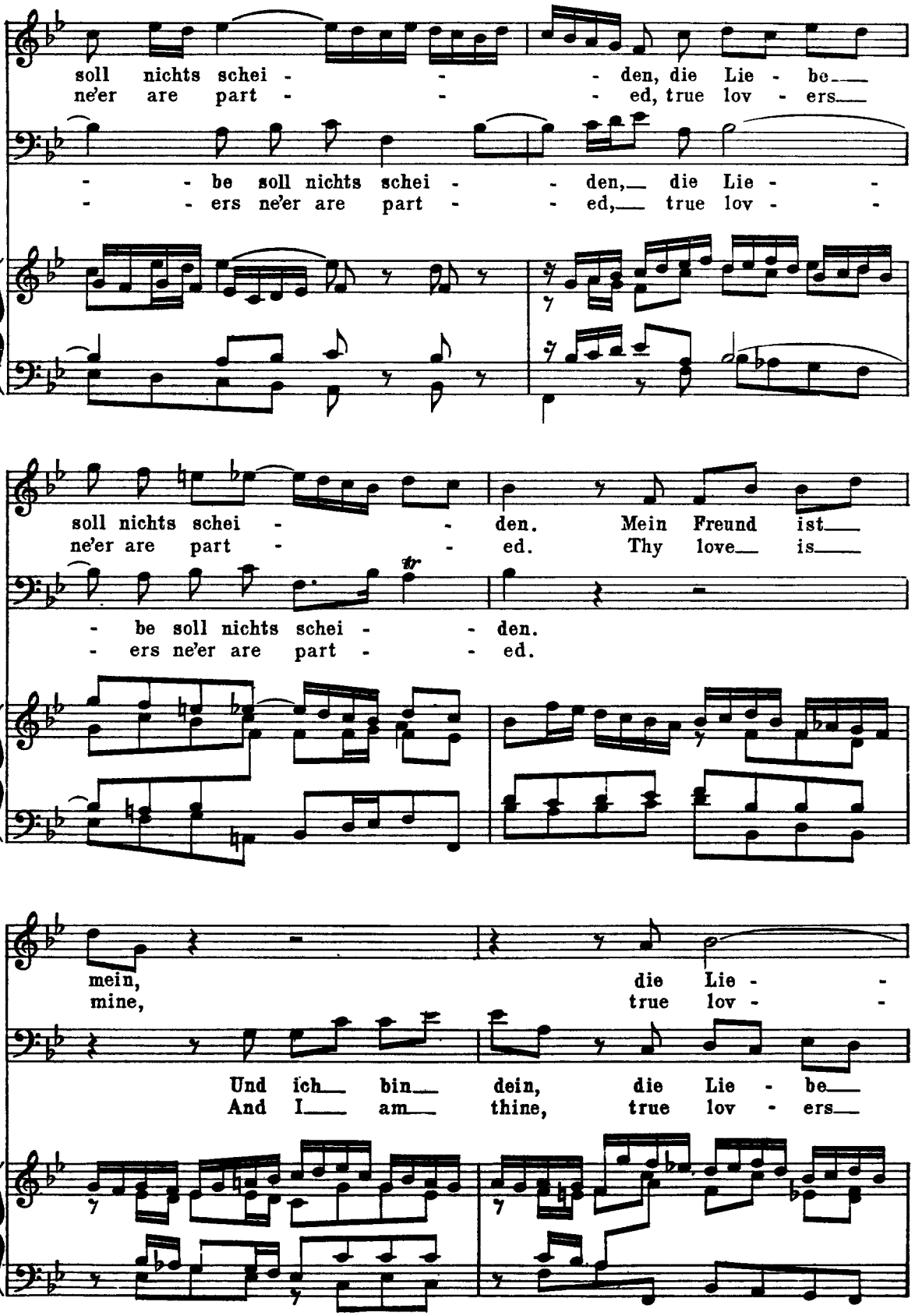
soll nichts schei - - - den, die Lie - be
ne'er are part - - - ed, true lov - ers
- - be soll nichts schei - - den, die Lie - -
- - ers ne'er are part - - ed, true lov - -
soll nichts schei - - den. Mein Freund ist
ne'er are part - - ed. Thy love is
- be soll nichts schei - - den.
- ers ne'er are part - - ed.
mein, die Lie - -
mine, true lov - -
Und ich bin dein, die Lie - be
And I am thine, true lov - ers

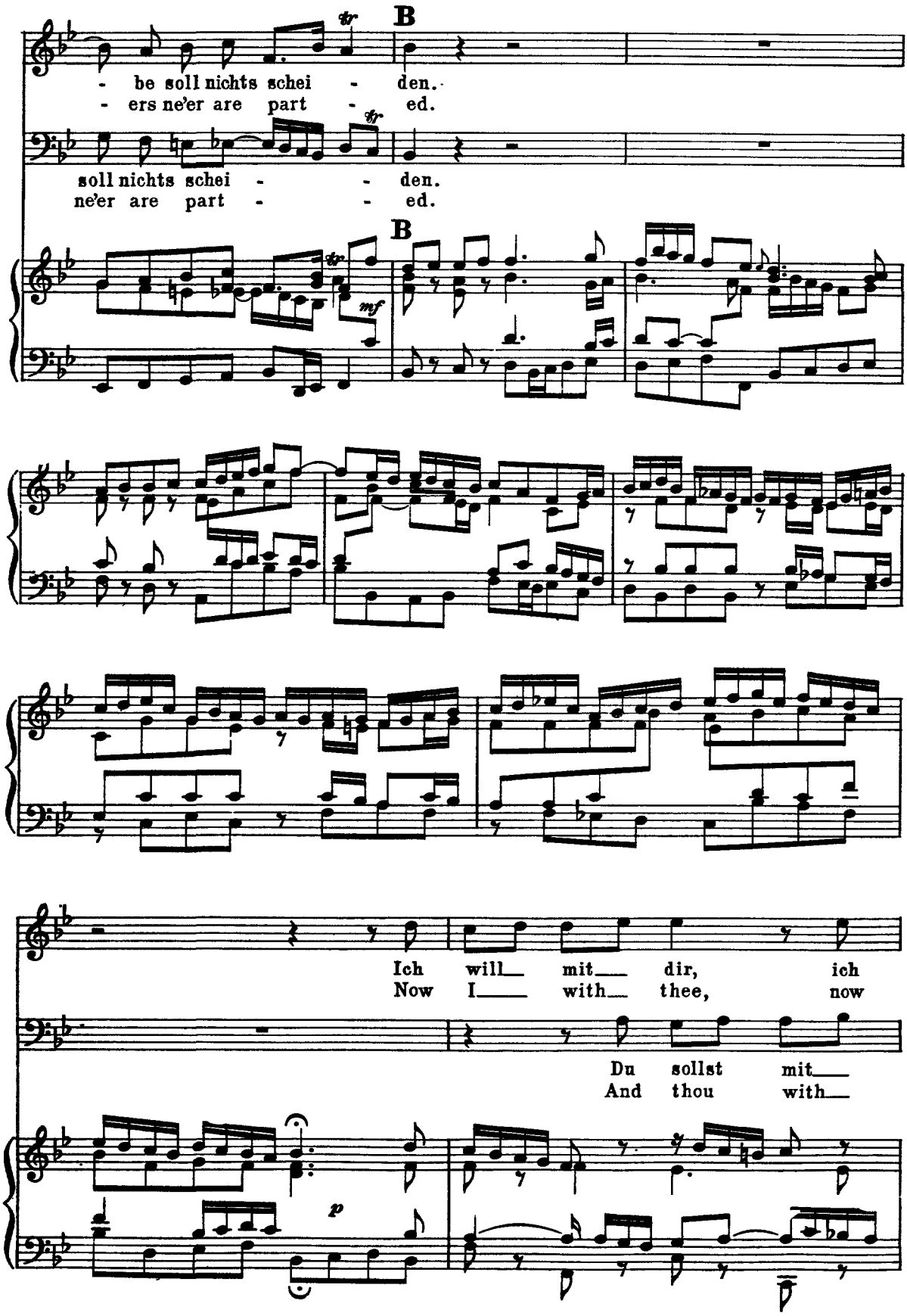
B
- be soll nichts schei - den.
- ers ne'er are part - ed.
soll nichts schei - - den.
ne'er are part - - ed.
B
mf
Ich will mit dir, ich
Now I with thee, now
Du sollst mit
And thou with
p

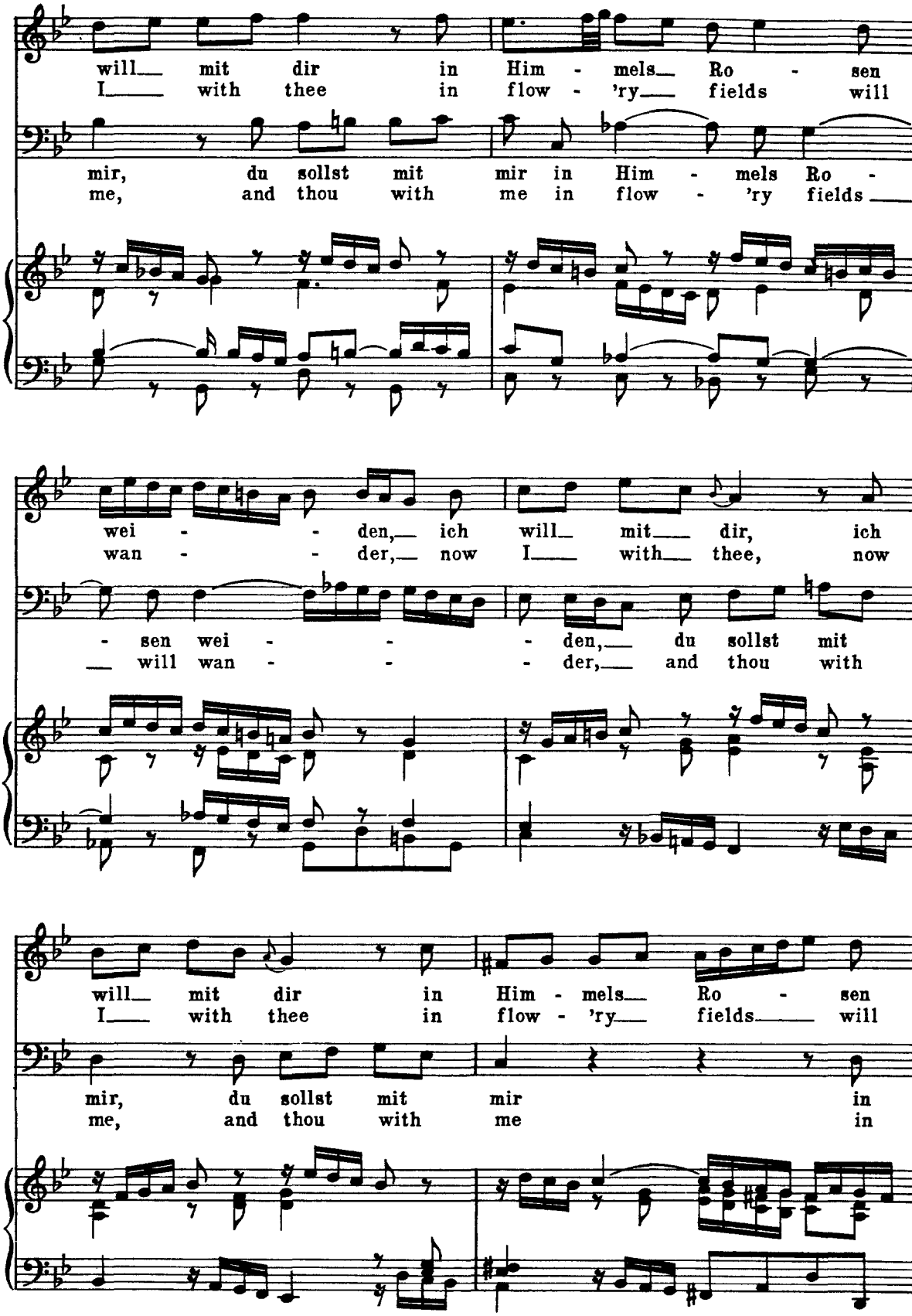
will mit dir in Him - mels Ro - sen
I with thee in flow - 'ry fields will
mir, du sollst mit mir in Him - mels Ro -
me, and thou with me in flow - 'ry fields
wei - - den, ich will mit dir, ich
wan - - der, now I with thee, now
- sen wei - - - den, du sollst mit
will wan - - - der, and thou with
will mit dir in Him - mels Ro - sen
I with thee in flow - 'ry fields will
mir, du sollst mit mir in
me, and thou with me in

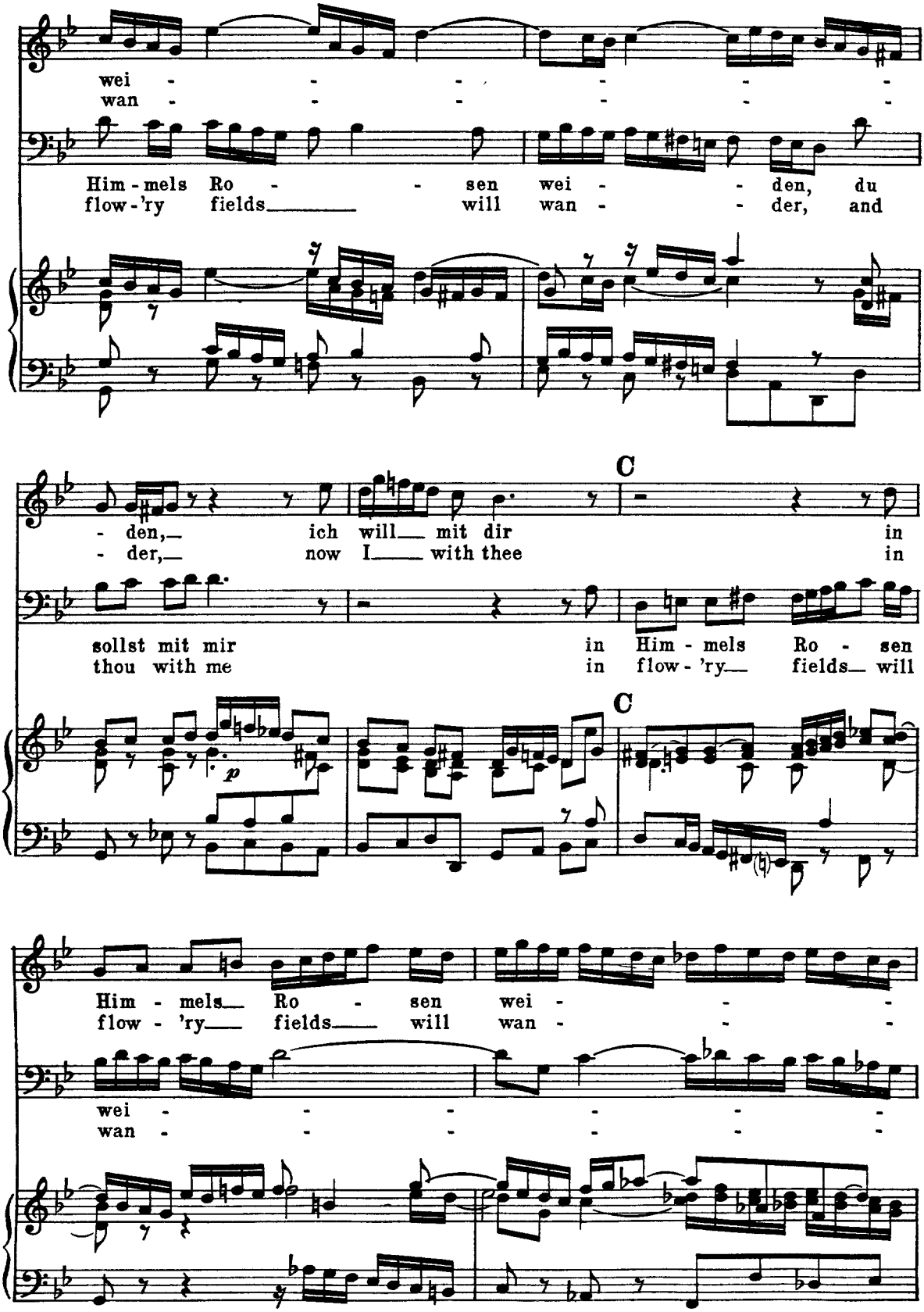
wei - - - - - -
wan - - - - - -
Him - mels Ro - - sen wei - - den, du
flow - 'ry fields will wan - - der, and
- den, ich will mit dir in
- der, now I with thee in
C
sollst mit mir in Him - mels Ro - sen
thou with me in flow - 'ry fields will
p
C
Him - mels Ro - sen wei - - -
flow - 'ry fields will wan - - -
wei - - - - - -
wan - - - - - -

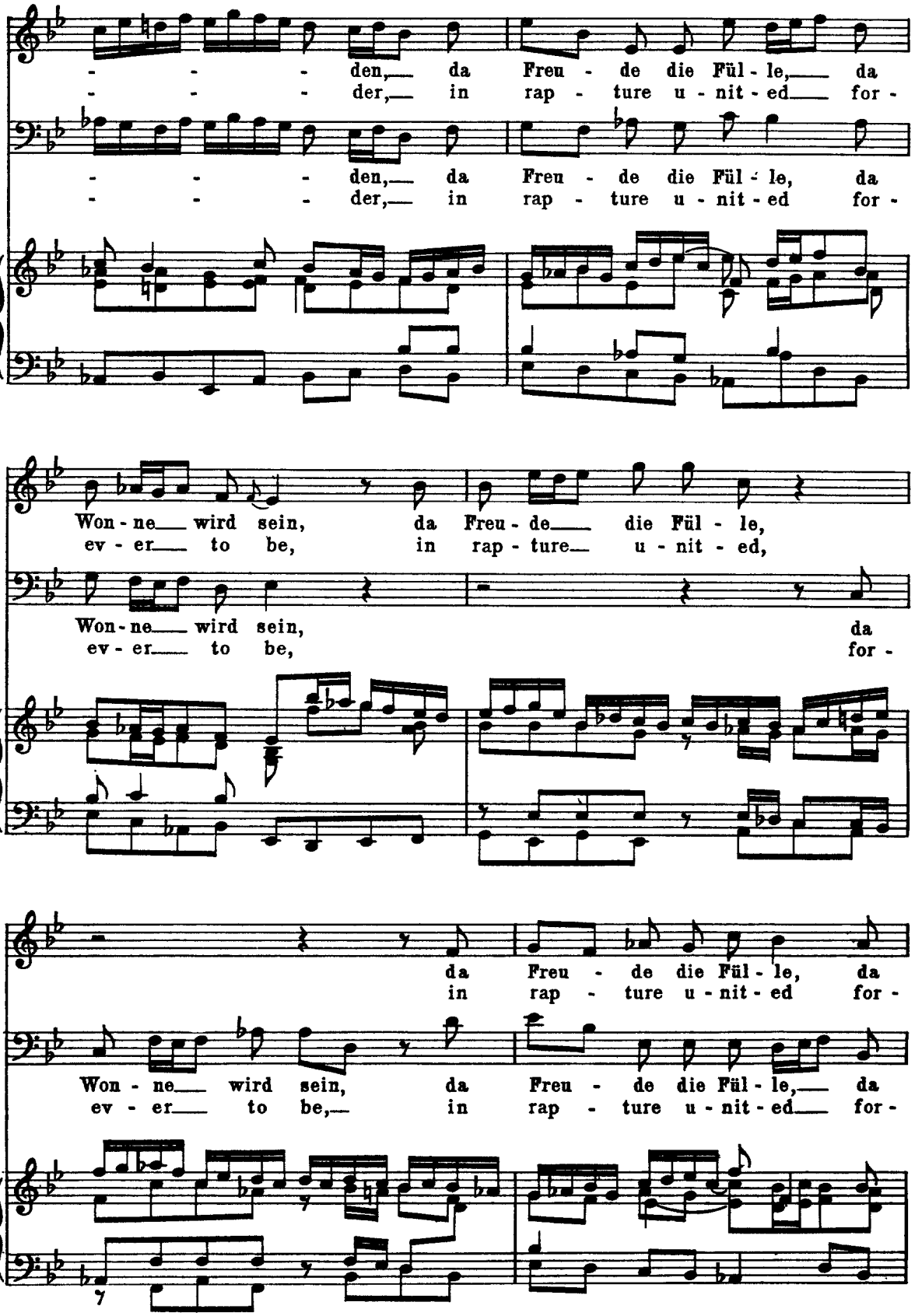
- - - den, da Freu - de die Fül - le, da
- - - der, in rap - ture u - nit - ed for -
- - - den, da Freu - de die Fül - le, da
- - - der, in rap - ture u - nit - ed for -
Won - ne wird sein, da Freu - de die Fül - le,
ev - er to be, in rap - ture u - nit - ed,
Won - ne wird sein, da
ev - er to be, for -
da Freu - de die Fül - le, da
in rap - ture u - nit - ed for -
Won - ne wird sein, da Freu - de die Fül - le, da
ev - er to be, in rap - ture u - nit - ed for -

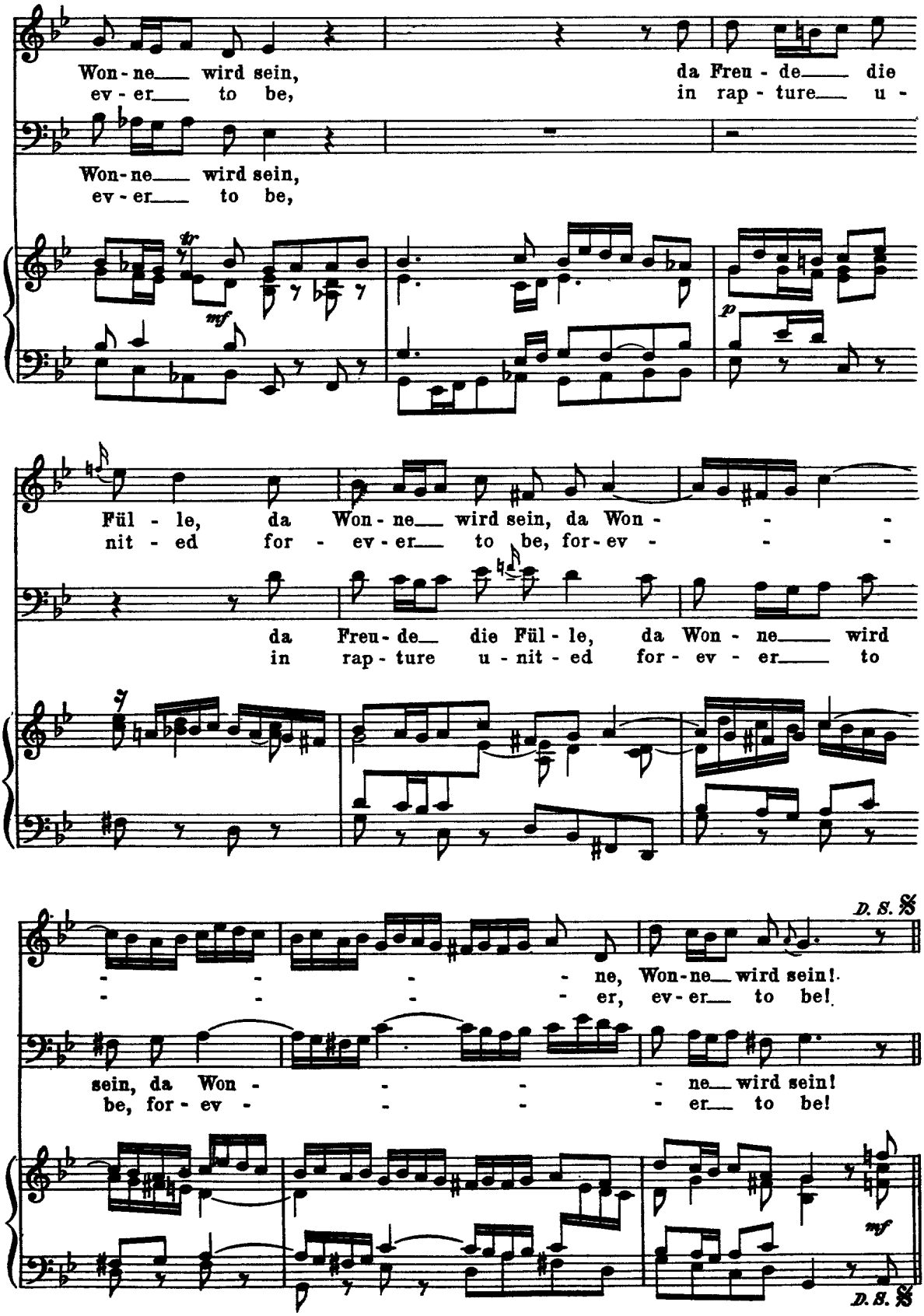
Won-ne wird sein, da Freu-de die
ev-er to be, in rap-ture u-
Won-ne wird sein,
ev-er to be,
mf
p
Fül-le, da Won-ne wird sein, da Won-
nit-ed for-ev-er to be, for-ev-
da Freu-de die Fül-le, da Won-ne wird
in rap-ture u-nit-ed for-ev-er to
D. S. %
-ne, Won-ne wird sein!
-er, ev-er to be!
sein, da Won-ne wird sein!
be, for-ev-er to be!
mf
D. S. %

No. 7. Chorale

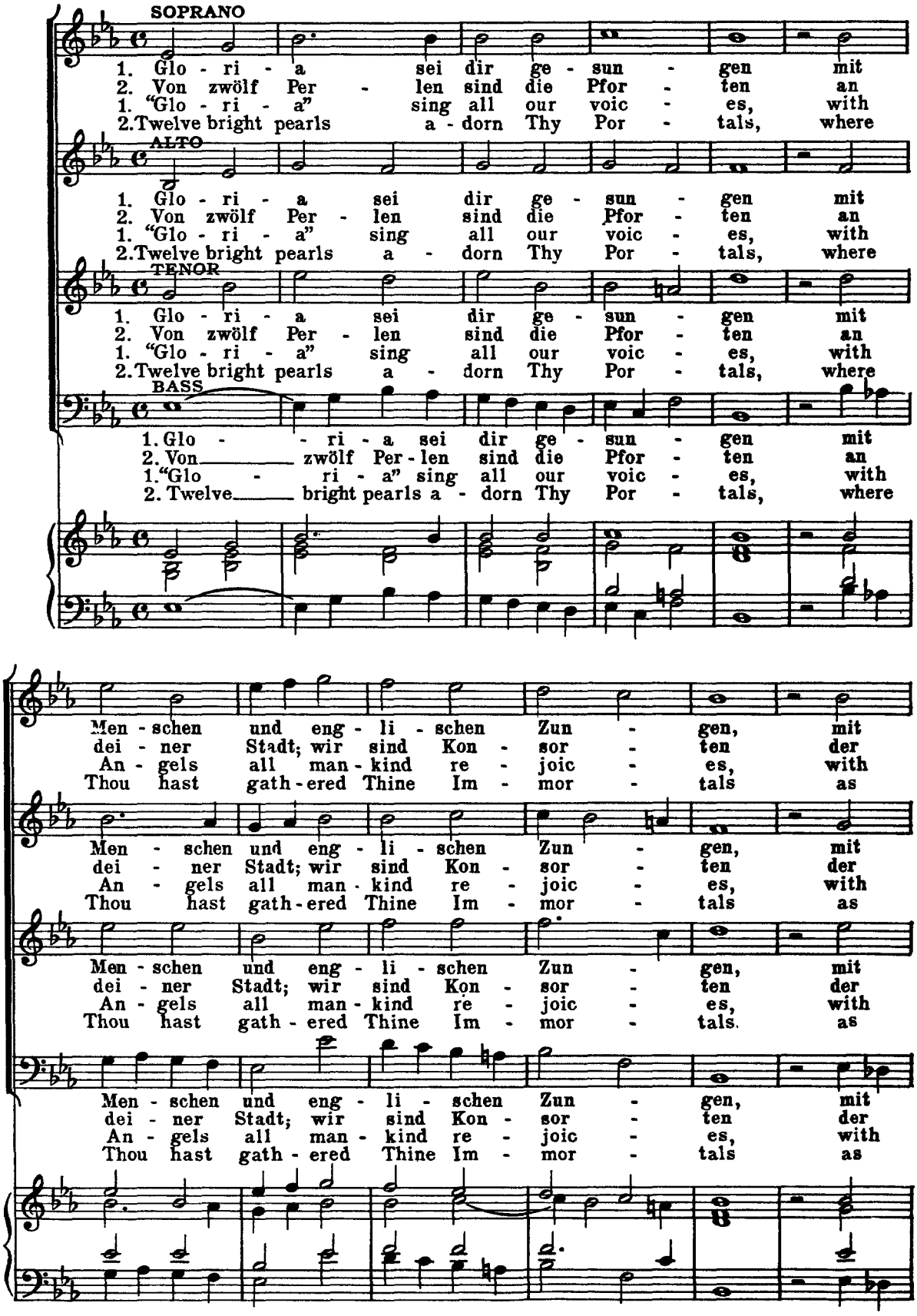
SOPRANO
1. Glo - ri - a sei dir ge - sun - gen mit
2. Von zwölf Per - len sind die Pfor - ten an
1. "Glo - ri - a" sing all our voic - es, with
2. Twelve bright pearls a - dorn Thy Por - tals, where
ALTO
1. Glo - ri - a sei dir ge - sun - gen mit
2. Von zwölf Per - len sind die Pfor - ten an
1. "Glo - ri - a" sing all our voic - es, with
2. Twelve bright pearls a - dorn Thy Por - tals, where
TENOR
1. Glo - ri - a sei dir ge - sun - gen mit
2. Von zwölf Per - len sind die Pfor - ten an
1. "Glo - ri - a" sing all our voic - es, with
2. Twelve bright pearls a - dorn Thy Por - tals, where
BASS
1. Glo - ri - a sei dir ge - sun - gen mit
2. Von zwölf Per - len sind die Pfor - ten an
1. "Glo - ri - a" sing all our voic - es, with
2. Twelve bright pearls a - dorn Thy Por - tals, where
Men - schen und eng - li - schen Zun - gen, mit
dei - ner Stadt; wir sind Kon - sor - ten der
An - gels all man - kind re - joic - es, with
Thou hast gath - ered Thine Im - mor - tals as
Men - schen und eng - li - schen Zun - gen, mit
dei - ner Stadt; wir sind Kon - sor - ten der
An - gels all man - kind re - joic - es, with
Thou hast gath - ered Thine Im - mor - tals as
Men - schen und eng - li - schen Zun - gen, mit
dei - ner Stadt; wir sind Kon - sor - ten der
An - gels all man - kind re - joic - es, with
Thou hast gath - ered Thine Im - mor - tals as
Men - schen und eng - li - schen Zun - gen, mit
dei - ner Stadt; wir sind Kon - sor - ten der
An - gels all man - kind re - joic - es, with
Thou hast gath - ered Thine Im - mor - tals as

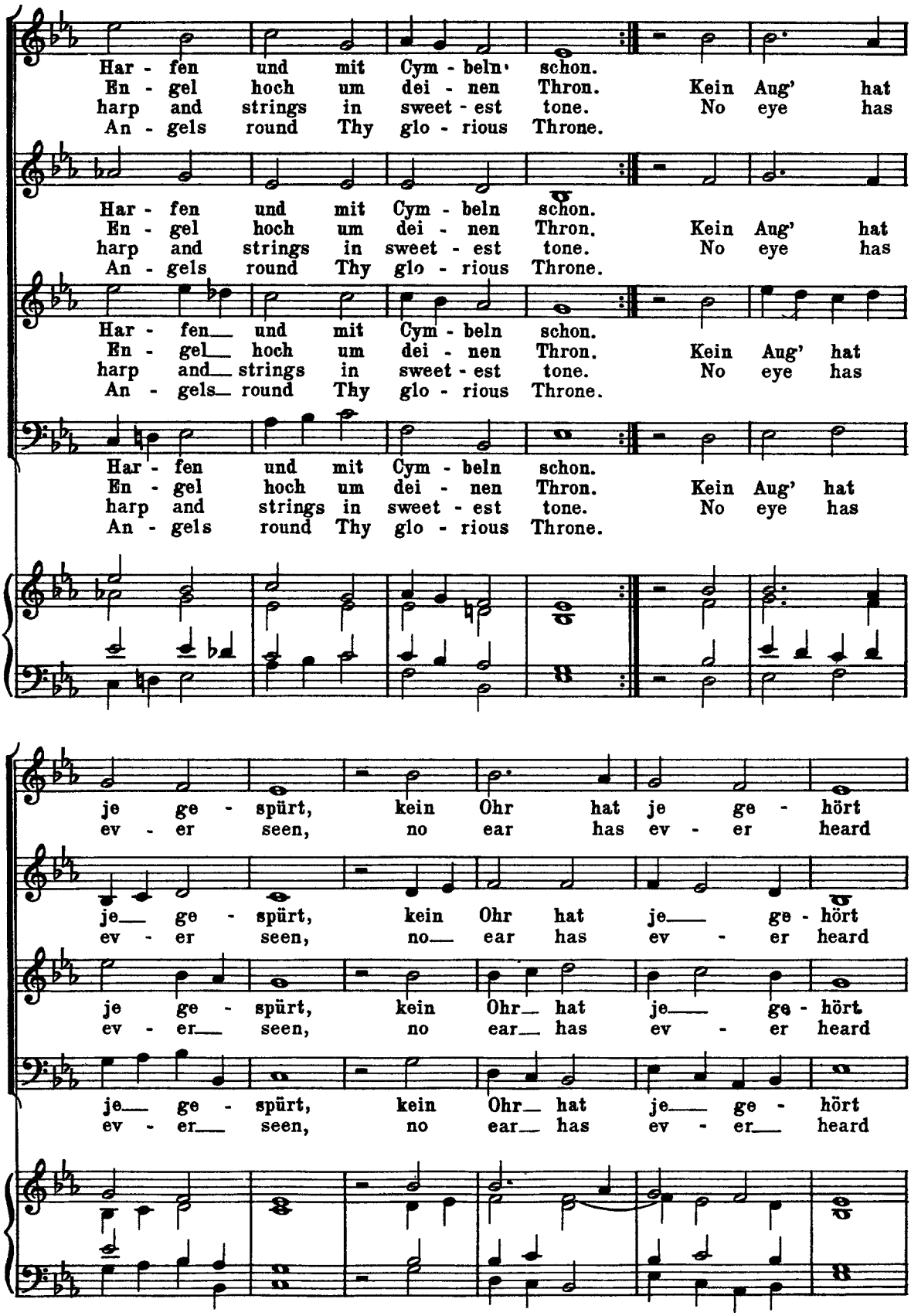
Har - fen und mit Cym - beln schon.
En - gel hoch um dei - nen Thron. Kein Aug' hat
harp and strings in sweet - est tone. No eye has
An - gels round Thy glo - rious Throne.
Har - fen und mit Cym - beln schon.
En - gel hoch um dei - nen Thron. Kein Aug' hat
harp and strings in sweet - est tone. No eye has
An - gels round Thy glo - rious Throne.
Har - fen und mit Cym - beln schon.
En - gel hoch um dei - nen Thron. Kein Aug' hat
harp and strings in sweet - est tone. No eye has
An - gels round Thy glo - rious Throne.
Har - fen und mit Cym - beln schon.
En - gel hoch um dei - nen Thron. Kein Aug' hat
harp and strings in sweet - est tone. No eye has
An - gels round Thy glo - rious Throne.
je ge - spürt, kein Ohr hat je ge - hört
ev - er seen, no ear has ev - er heard
je ge - spürt, kein Ohr hat je ge - hört
ev - er seen, no ear has ev - er heard
je ge - spürt, kein Ohr hat je ge - hört
ev - er seen, no ear has ev - er heard
je ge - spürt, kein Ohr hat je ge - hört
ev - er seen, no ear has ev - er heard

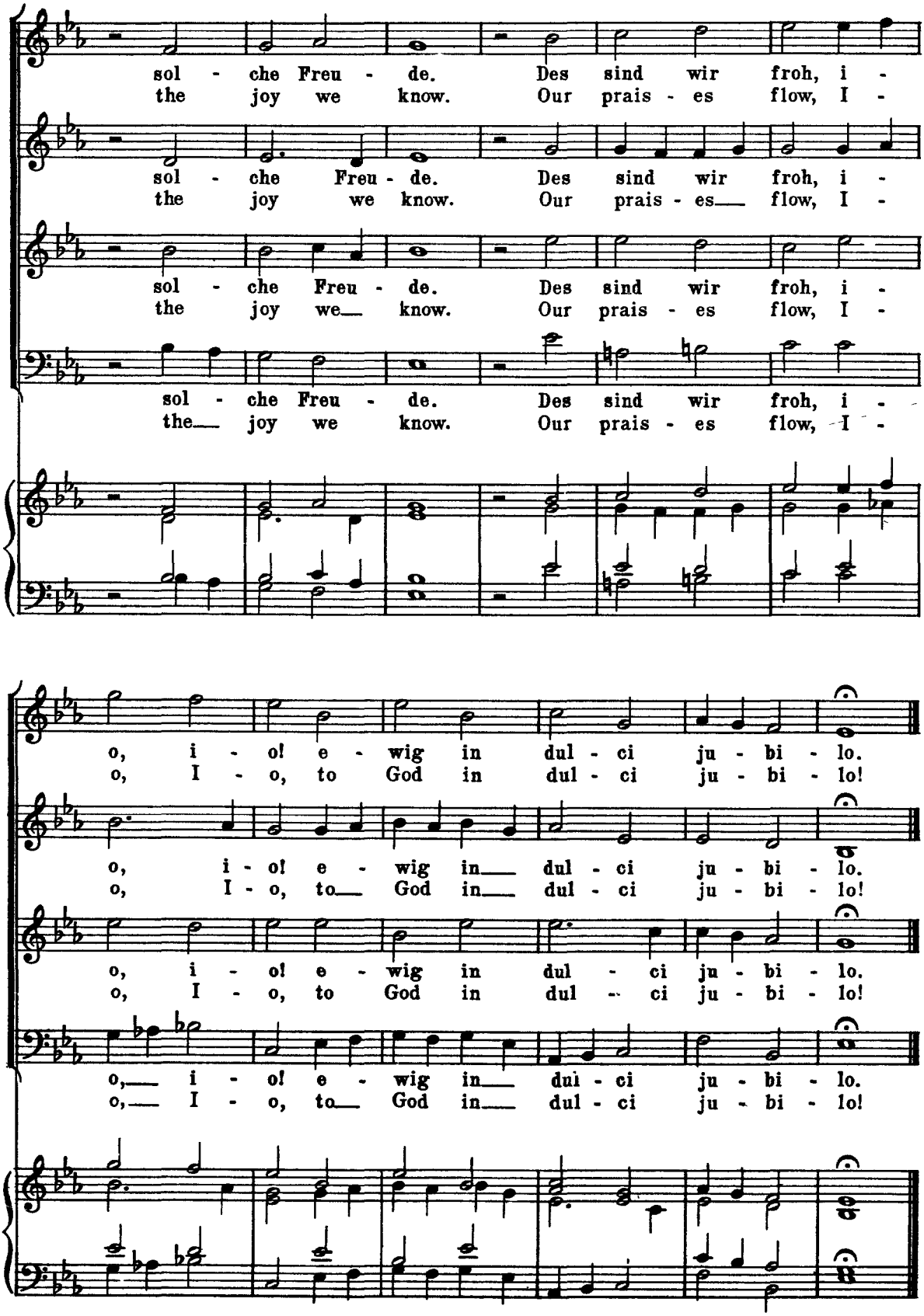
sol - che Freu - de. Des sind wir froh, i -
the joy we know. Our prais - es flow, I -
sol - che Freu - de. Des sind wir froh, i -
the joy we know. Our prais - es flow, I -
sol - che Freu - de. Des sind wir froh, i -
the joy we know. Our prais - es flow, I -
sol - che Freu - de. Des sind wir froh, i -
the joy we know. Our prais - es flow, I -
o, i - o! e - wig in dul - ci ju - bi - lo.
o, I - o, to God in dul - ci ju - bi - lo!
o, i - o! e - wig in dul - ci ju - bi - lo.
o, I - o, to God in dul - ci ju - bi - lo!
o, i - o! e - wig in dul - ci ju - bi - lo.
o, I - o, to God in dul - ci ju - bi - lo!
o, i - o! e - wig in dul - ci ju - bi - lo.
o, I - o, to God in dul - ci ju - bi - lo!